



Vårdval Stockholm 2008

Vårdvalsrapport januari-oktober 2008



Författare:

- Anne-Maj Berggren
- Carolina Sandberg
- Nadja Bogestam

INNEHÅLLSFÖRTECKNING

1. INLEDNING	3
2. SAMMANFATTNING	3
2.1. HUSLÄKARVERKSAMHET	3
2.2. MÖDRAVÅRDSCENTRAL, MVC	4
2.3. BARNAVÅRDSCENTRAL, BVC	4
2.4. FOTSJUKVÅRD	5
2.5. LOGOPEDI.....	5
2.6. LÄKARINSATSER I SÄRSKILT BOENDE	5
3. BAKGRUND	6
4. SYFTE	6
5. TIDSPERIOD OCH GEOGRAFISK INDELNING	6
6. METOD	6
7. DATAKVALITET	7
8. HUSLÄKARVERKSAMHET	7
8.1. VÅRDUTBUD OCH FÖRÄNDRING	7
8.2. LISTNING OCH FÖRÄNDRINGAR	8
8.3. BESÖKSSTATISTIK	10
8.3.1 Husläkarmottagning	11
8.3.2 Besök med tolk.....	13
8.3.3 Hemsjukvård.....	13
8.3.4 Psykosociala insatser.....	15
8.4. DIAGNOSER	15
8.5. AVANCERAD MEDICINSK SERVICE	16
8.6. LÄKEMEDEL	16
8.6.1 Volym receptrader och läkemedelskostnader	17
8.6.2 Följsamhet till Kloka Listan	18
8.7. PATIENTERNAS ÅSIKTER, ERFARENHETER OCH VÄRDERING HOS HUSLÄKARMOTTAGNINGAR	19
9. MÖDRAVÅRDSCENTRAL, MVC	19
9.1. VÅRDUTBUD OCH FÖRÄNDRING	19
9.2. BESÖKSSTATISTIK	20
9.2.1 Besöksfördelning MVC.....	23
9.2.2 Besök med tolk.....	25
9.3. PATIENTERNAS ÅSIKTER, ERFARENHETER OCH VÄRDERING	26
10. BARNAVÅRDSCENTRAL, BVC	27
10.1. VÅRDUTBUD OCH FÖRÄNDRING	27
10.2. LISTNING OCH FÖRÄNDRINGAR	27
10.3. BESÖKSSTATISTIK	28
10.3.1 Besök med tolk hos BVC.....	30
10.4. PATIENTERNAS ÅSIKTER, ERFARENHETER OCH VÄRDERING	30
11. FOTSJUKVÅRD	30
11.1. VÅRDUTBUD OCH FÖRÄNDRING	30
11.2. BESÖKSSTATISTIK	31
11.2.1 Fotsjukvård.....	31
12. LOGOPEDI	33
12.1. VÅRDUTBUD OCH FÖRÄNDRING	33



12.2. BESÖKSSTATISTIK	35
12.3. PROGNOTISERADE VÄNTETIDER.....	37
12.4. HJÄLPMEDEL INOM LOGOPEDI	38
13. LÄKARINSATSER I SÄRSKILT BOENDE FÖR ÄLDRE.....	38
13.1. VÅRDUTBUD OCH FÖRÄNDRING	38
13.2. LISTNING	41
13.3. OLIKA TYPER AV SÄRSKILDA BOENDEN FÖR ÄLDRE	43
13.4. BESÖKSSTATISTIK	43
13.5. LÄKEMEDEL	43
14. KOMMANDE RAPPORT	44
15. BILAGOR.....	45
15.1. HUSLÄKARE - LÄKEMEDEL	45
15.2. HUSLÄKARE - TABELLER	46
15.3. MVC	56
15.4. BVC	59
15.5. FOTSJUKVÅRD	64
15.6. LOGOPEDI.....	69
15.7. LÄKARINSATSER I SÄRSKILT BOENDE	71

1. Inledning

I juni redovisade HSN förvaltningen en första Vårdvalsrapport, vilken omfattade tiden januari till och med april. Denna andra Vårdvalsrapport omfattar tiden januari till och med oktober 2008. Denna rapport innehåller uppföljning av alla sex vårdvalsområden inom primärvården.

En fortsatt uppföljning av vårdvalet kommer att ske inom alla områden

2. Sammanfattning

Målsättningarna med vårdvalet är enligt landstingets beslut att öka patienternas tillgänglighet till vården och att få en större mångfald av vårdgivare. Det ska bli lättare för patienterna att välja en vård som passar dem. Ersättningen följer patienten så att vårdgivarna endast får betalt för de patienter de tar emot. Vårdens kvalitet ska utvecklas i hela länet och alla vårdgivare får samma förutsättningar. Det blir en fri etablering för vårdgivare som uppfyller auktorisationsvillkoren.

Vid framtagandet av rapporten kan konstateras att förvaltningen har ett bättre underlag för jämförelser än vid vårdvalsrapporten i april dock kvarstår en del problem vid jämförelse mot 2007. Rapporten visar att det finns fler mottagningar/vårdgivare, fler besök har registrerats och fler personer har fått träffa husläkare. Listningen har ökat hos husläkare. Det har inte skett några förändringar i diagnospanoramata och det kan påvisas en minskning av läkemedelskostnaderna per husläkarbesök samt färre recepturer (antal rader på recepten). Tidigare vårdgarantiärenden avseende dyslexiutredningar hanteras av auktoriserade logopedier i år. Patienterna hos husläkarmottagningarna och MVC har i en enkätundersökning angett att de är till stor del nöjda med sin vård/behandling som helhet. Anmälningar till Patientnämnden har minskat.

Sammantaget utifrån denna rapport kan dras den slutsatsen att intentionerna i vårdvalet har infriats.

2.1. Husläkarverksamhet

Antalet mottagningar har totalt stigit med 20 i hela länet där den högsta förändringen är inom Stockholm/Ekerö. Listningen uppgår till 90 procent av befolkning vilket innebär en ökning från 88 procent 2007. Listade personer som är 75 år och äldre har minskat i samtliga tre länsdelar, totalt med 11 procent. Detta har skett sedan förra rapporten som byggde på data t.o.m. april. Förklaringen ligger i att vårdvalet för läkarinsatser i särskilda boende startade 1:a maj och patienterna kan inte längre vara dubbelregistrerade vilket var möjligt tidigare.

Läkarbesöken på mottagningen ligger kvar på samma höga nivå som i våras med en ökning på 12 procent. Däremot har antalet patienter inte ökat i samma utsträckning som tidigare. Antalet patienter som besökt husläkarverksamheten har ökat med 4 procent under perioden januari till oktober 2008 jämfört med samma period som förra året. Patienter, både listade och olistade, har i genomsnitt gjort 2,9 besök 2008 mot 2,7 besök förra året.

Antalet mottagningsbesök hos sköterskegruppen (distrikts-/sjuk-/undersköterska) har ökat med 2 procent jämfört med samma period förra året.

Psykosociala insatser har ökat väsentligt under den senare delen av året, i april var 9 000 besök registrerade som har ökat till 56 000 besök.

Vid en analys av husläkarmottagningarnas läkemedelsförskrivning kan inga förändringar ses som med säkerhet kan knytas till vårdvalet. Ett ökande antal besök hos husläkare under 2008 (+12 procent) kan jämföras mot en betydligt mindre ökning av antalet expedierade recepttrader (+ 6 procent). Volymen av recepttrader minskade 2008 jämfört med föregående år, från 1,73 till 1,64 per läkarbesök. En rimlig tolkning kan vara att dessa ökade läkarbesök i hög grad har avsett ärenden som inte resulterar i receptförskrivning. Samtidigt går det inte att utesluta att några procent av de ökade läkemedelskostnaderna från husläkarmottagningarna genererats av vårdvalet. Den korta uppföljningstiden och avsaknaden av insättningsorsaker för ordinerade läkemedel försvårar dock analysen.

Andel patienter som upplever telefontillgängligheten som hög är 84 procent enligt enkätundersökningen som genomfördes under våren 2008. Andelen patienter som värderar helheten i sin vård/behandling som god ligger på 90 procent 2008 vilket kan jämföras med 89 procent 2007. Patientnämndens halvårsrapport uppvisar en minskad andel anmälningar med 22 procent jämfört med förra året, även anmälningar om tillgängligheten har en minskning.

Ovan resultat tyder på att patienterna har fått ökad tillgänglighet till husläkare och upplever den vård/behandling de fått som god.

2.2. Mödravårdcentral, MVC

I oktober 2008 fanns 64 mottagningar med avtal inom MVC till skillnad från 57 mottagningar i december 2007. Tio mottagningar startade sin verksamhet under 2008 där de flesta är verksamma inom Stockholms stad, förutom en i Nacka och en i Södertälje. Under år 2008 har två mottagningar upphört.

Besöksstatistiken är osäker för år 2007. Materialet visar att antal besök hos barnmorska, läkare och preventivmedelsrådgivning har ökat under 2008. Den största ökningen har skett inom Stockholms Stad där även de flesta nya mottagningarna har startat. Fördelningen av orsaker till besök på MVC visar på stora variationer mellan kommunerna/stadsdelarna.

Resultatet från mödravårdsenkäten visar att av de kvinnor som hade ringt mottagningen och beställt tid var drygt 80 procent nöjda med mottagningens tillgänglighet per telefon. Cirka 90 procent av kvinnorna uppgav att de hade blivit bemötta med respekt och närmare 85 procent kände sig delaktiga i beslut om sin vård. Drygt 80 procent av kvinnorna kände helt och hållet förtroende för den barnmorska de träffade och 85 procent skulle helt och hållet rekommendera mottagningen till andra. Förvaltningen kan dra den slutsatsen att patienterna har fått ökad tillgänglighet till MVC och upplever ett bra helhetsintryck av den vård/behandling de fått. Det finns inget jämförande material.

2.3. Barnvårdscentral, BVC

Antal mottagningar med avtal inom BVC var i oktober 113 stycken vilket kan jämföras med 109 mottagningar i slutet av år 2007. Under år 2008 har tio privata mottagningar startat och några har

slagits ihop. Av 113 mottagningar är det tre som inte är auktoriserade utan har valt att fortsätta med sina gamla avtal. Andel nollåringar med hembesök varierar mellan 17 och 77 procent.

2.4. Fotsjukvård

Fotsjukvård har i och med vårdvalet ökat från 95 till 110 mottagningar runt om i länet. De registrerade besöken uppgår totalt till 65 700 där 65 500 är mottagningsbesök. Den största målgruppen som tagits emot för besök är diabetespatienter som står för 68 procent av totala antalet patienter.

2.5. Logopedi

Under 2008 har 56 ansökningar om logopedauktorisering godkänts och som fördelar sig på 47 fysiska mottagningar. Vid ingången av november månad fanns 18 ansökningar om auktorisering för logopedverksamhet under handläggning. Nio av dem avser Danderyds Talklinik som idag har vårdavtal till 2008-12-31 för barnlogopedi i norra länet. Omfattningen av auktoriseringarna varierar mellan 0,5 till 13 heltidstjänster.

Antalet logopeder per kommun/stadsdel i länet varierar stort. I 15 kommuner/stadsdelar finns ingen auktoriserad logoped. Patienterna i dessa områden har tillgång till vård i andra kommuner/stadsdelar. Besöksstatistiken är osäker för 2007 och besöksstatistiken per kommun/stadsdel 2008 avspeglar var de auktoriserade mottagningarna är lokaliserade, Danderyds talklinik som har nio mottagningar spridda i länet finns inte med i resultatet. Flest besök sker på Kungsholmen och Södermalm som har stora mottagningar vilka tar emot patienter från andra områden. Barn under 18 år med språk- och talstörning är dominerande besöksgruppen i Södra länet och Stockholm/Ekerö.

De prognostiserade väntetiderna har ökat något i norra länet men minskat i Stockholm/Ekerö och södra länet, jämfört med 2007.

Väntetiden för dyslexiutredning har minskat kraftig och vårdgarantikansliet har inte köpt några utredningar. Antalet förskrivna hjälpmedel för att läsa/skriva och tolka text, har fördubblats jämfört med 2007.

2.6. Läkarinsatser i särskilt boende

I och med Vårdvalet har utbudet av vårdgivare för läkarinsatser i särskilt boende för äldre ökat. I dagsläget är 69 vårdgivare auktoriserades och det har slutits avtal med 43 av dessa. Vårdvalet sker via huvudmannen för vårdboendet och majoriteten av dessa har valt att ha kvar sin tidigare vårdgivare.

Antal vårdgivare med avtal med start 1 maj, 2008, varierar mellan kommunerna mellan en till fem vårdgivare. Det är i huvudsak 12 vårdgivare som dominerar marknaden, till skillnad från många husläkarmottagningar som ofta har avtal om ett eller två vårdboenden.

I genomsnitt är 5 procent av personer över 65 år i befolkningen i Stockholms län listade hos den anvisade läkaren på det särskilda boendet för äldre, vilket kan jämföras med statistik från Socialstyrelsen från 2007 där i genomsnitt 6 procent av befolkningen i åldersgruppen 65 år bodde permanent i särskilt boende för äldre. På en övergripande nivå förefaller det med andra ord som att täckningsgraden är hög. Åtta av tio personer är listade på särskilt boende för äldre av sjukhemstyp, två av tio således på servicehus. Boende på korttidsboende behåller sin husläkarlistning.

3. Bakgrund

Landstingsfullmäktige beslutade i juni 2007 att vårdval skall införas inom primärvården. Från den 1 januari 2008 infördes vårdvalet inom husläkarverksamhet, barn- och mödravård, logopedi samt fotsjukvård. Den 1 maj infördes vårdval inom läkarinsatser för särskilda boenden. Inom flera av vårdvalsområdena finns det fortfarande kvar några vårdgivare vars tidigare avtal ännu inte löpt ut. I takt med att de gamla avtalen löper ut kommer även dessa vårdgivare att ingå i vårdvalet.

4. Syfte

Det övergripande syftet med rapporten är att följa och utvärdera effekter av det nya systemet med vårdval och auktorisation inom husläkarverksamhet, mödravård, barnavård, fotsjukvård, logopedi och läkarinsatser i särskilt boende.

5. Tidsperiod och geografisk indelning

Tidsperiod i rapporten omfattar januari-oktober 2008/2007 när det gäller besöksstatistiken, exkl. SÄBO där vårdvalet startade senare vilket också blir tidsperioden, maj-oktober 2008/2007. Listningen avser oktober 2008 jämfört med oktober 2007 och vårdutbudet avser den 31 oktober 2008 jämfört med 31 december 2007, när det gäller läkarinsatser i särskilt boende avses jämförelsen den 30 april 2008.

Den geografiska indelningen utgår främst från kommun/stadsdel, även en länsindelning som motsvarar sjukvårdsstyrelserna finns som sorterings- och presentationsnivå; Norr, Sthlm/Ekerö och Söder.

Då Norrtälje kommun ingår i TioHundranämnden som inte infört Vårdval är rapporten exklusive Norrtälje.

6. Metod

Rapporten baseras på data från befintliga register mestadels från Val (uppföljningsdatabas för Stockholms läns landsting), när det gäller MVC kommer data från Musse (verksamhetsregistreringssystem för MVC) dessutom har en lokal databas upprättad för auktorisation av vårdgivare för läkarinsatser i särskilt boende använts.

Arbetet har sammanställts inom avdelningen för Uppföljning och Utveckling med en arbetsgrupp från respektive enhet inom närsjukvården:

Peter Lundqvist	Närsjukvård, allmän medicin
Elisabeth Höglund	Närsjukvård, allmän medicin
Margareta Arvidsson	Närsjukvård, allmän medicin
Marjaliisa Abrahamsson	Närsjukvård, allmän medicin
Lena Nordgaard	Närsjukvård, allmän medicin
Monica Lindell Olsson	Närsjukvård, kvinnor och barn
Pia Pahlstad,	Närsjukvård, kvinnor och barn
Birgitta Hjelte	Närsjukvård, rehab-habitering-hjälpmedel
Britta Larsmark,	Närsjukvård, rehab-habitering-hjälpmedel

Gunilla Malmefeldt	Närsjukvård, geriatrik
Lena Franzen Byttner	Närsjukvård, geriatrik
Maria Juhasz Haverinen	Medicinska ledningsstaben, läkemedel
Sten Ronge	Läkemedelsepidemiologiskt Centrum, LEpC.

7. Datakvalitet

Kvaliteten på vissa inrapporterade data är inte helt säkrad. Efter omfattande kontroller har data för husläkarverksamheten en relativt god tillförlitlighet. Däremot gäller inte detta för data om hemsjukvården, speciellt då det jämförs mellan åren. År 2007 och fortfarande finns det olika uppdrag för den basala hemsjukvården. I registreringen går det därför inte alltid skilja de olika uppdragen åt i enskilda fall och inom olika geografiska områden i länet. Därför och även på grund av det analysarbete som pågår inom förvaltningen om hemsjukvården presenteras inte data för denna del av husläkaruppdraget i denna rapport.

Besökstatistiken avseende mödravårdscentralerna, MVC, hämtas från verksamhetsrapporterings-systemet *Musse*. Tillförlitligheten är inte helt säkrad men tillräckligt god för att ligga som underlag för utbetalning av ersättning därför har dessa siffror använts i denna rapport. Notera dock att rapporteringen är bristfällig både år 2007 och år 2008, vissa mottagningar har inte registrerat det ena eller det andra året, det finns även mottagningar som inte rapporterat in något av åren.

BVC, har inte rapporterat till GVR år 2007 varför det inte går att göra någon jämförelse bakåt i tiden. Uppgifternas tillförlitlighet i denna rapport är dock god.

Fotsjukvård har börjat registrera sin verksamhet på egna koder men än är dock inte tillförlitlighet helt säkrat det gäller främst produkt- och remissregistreringen.

Logopedi har registrerats på olika sätt 2007 vilket gör det omöjligt att jämföra mellan åren.

Registrering av läkarinsatser i särskilt boende har brister för närvarande då den inte skett under särskilt lång period för att visa stabilitet.

Vid analys av läkemedelsförskrivningen från vårdvalsenheter saknas verksamheter att jämföra med. Det försvårar tolkningen. Vidare saknas uppgifter om insättningsorsak för ordinerade läkemedlen. Det går därmed inte att avgöra eventuellt samband med vårdvalet.

Vissa delar av registreringsproblematiken behöver vårdgivarna åtgärda och det pågår även förbättringsarbete när det gäller informationsförsörjningen hos förvaltningen.

8. Husläkarverksamhet

8.1. Vårdutbud och förändring

Antal husläkarmottagningar med avtal 2008-10-31 jämfört med 2007-12-31 med listningsfrekvens hos befolkningen.

Tabell 8.1: 1 Vårdutbudet över länet

	Antal hlm 2008	Antal hlm 2007	Antal listade 2008	Andel* 2008	Antal listade 2007	Andel* 2007
Norr	57	54	487 341	90 %	463 919	88 %
varav SLSO	25	28				
varav privat	32	26				
varav auktoriserade	53		469 665			
varav ej auktoriserade	4		17 676			
Sthlm	76	63	728 767	88 %	707 853	87 %
varav SLSO	23	26				
varav privat	53	37				
varav auktoriserade	65		610 225			
varav ej auktoriserade	11		118 542			
Söder	49	45	503 136	92 %	488 670	91 %
varav SLSO/SNS	30	32				
varav privat	19	13				
varav auktoriserade	46		483 663			
varav ej auktoriserade	3		19 473			
Totalt SLL**	182	162	1 722 538	90 %	1 663 533	88 %
varav SLSO/SNS	78	86				
varav privat	104	76				
varav auktoriserade	164		1 566 396			
varav ej auktoriserade	18		156 142			

** Innehåller även personer som saknar geografisk registrering
En fullständig lista på husläkarmottagningar finns i bilagan

* Andel av befolkning

I föregående vårdvalsrapport var listningsgraden mycket högre generellt vilket beror på utgångspunkten. Då utgicks från mottagningens listning med befolkningsprognosen som jämförelse. Denna tabell visar den reella befolkningen den sista oktober 2008 respektive 2007 både som antal listade och jämförande befolkning.

Det är 20 fler mottagningar under 2008 än det var i december 2007. Samtliga nystartade mottagningar är auktoriserade, 57 procent är privat drivna år 2008.

Många kommuner/stadsdelar har minst en ny mottagning startat. I den norra länsdelen är det tre kommuner där det startat två nya mottagningar; Järfälla, Solna och Upplands Väsby som nu har sammanlagt sex, nio respektive fyra mottagningar. I Stockholm/Ekerö är det fyra stadsdelar där det startat två nya mottagningar; Rinkeby-Kista, Kungsholmen, Norrmalm och Södermalm som nu har sammanlagt; sex, sex, åtta, respektive nio mottagningar. För södra länsdelen är det Södertälje där det startat två nya mottagningar där det totala antalet mottagningar uppgår till elva.

8.2. Listning och förändringar

Den totalt andelen av befolkningen som är listade på någon husläkare/-mottagning uppgår till 90 procent vilket är en liten nedgång under året men en höjning sedan 2007 med 2 procentenheter.

Diagram 8.2: 1 Andelen listade av befolkningen per kommun/stadsdel

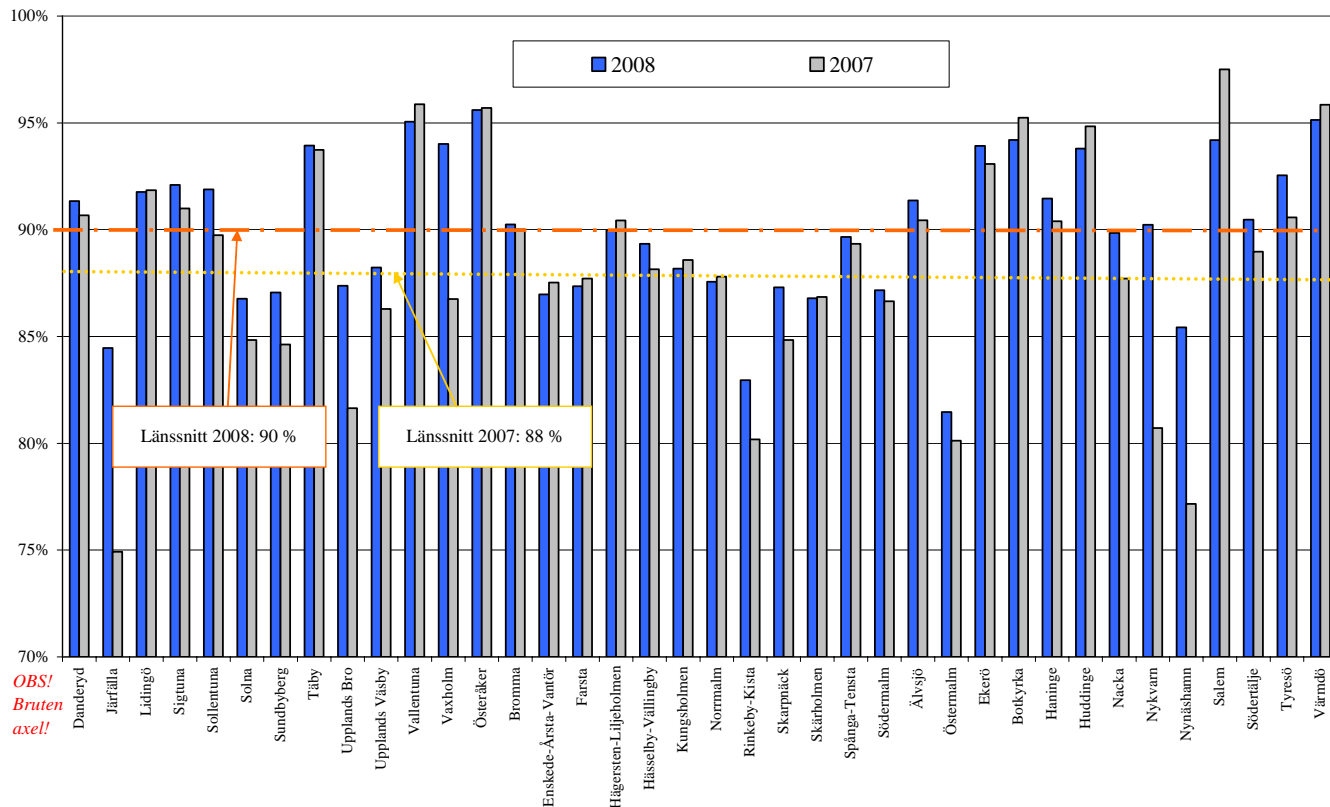

Tabell 8.2: 2 Antal listade i åldersgrupper. Förändring 2008-10-31 jämfört med 2007-10-31

	Åldersgrupp	Listade 2008	Andel av befolkning	Listade 2007	Andel av befolkning	Förändring procentenhet
Norr	0-5	34 404	78 %	31 117	72 %	6
	6-64	375 919	91 %	359 864	88 %	3
	65-74	43 432	96 %	40 155	95 %	1
	75-w	33 586	90 %	32 783	97 %	-7
<i>Norr Totalt</i>		487 341	90 %	463 919	88 %	2
Sthlm/Ekerö	0-5	49 033	77 %	44 917	74 %	3
	6-64	573 465	88 %	554 844	87 %	1
	65-74	52 533	95 %	49 428	95 %	0
	75-w	53 736	86 %	58 664	97 %	-11
<i>Sthlm/Ekerö Totalt</i>		728 767	88 %	707 853	87 %	1
Söder	0-5	38 949	84 %	37 426	83 %	1
	6-64	395 511	92 %	384 349	91 %	1
	65-74	42 069	98 %	39 188	97 %	1
	75-w	26 607	90 %	27 707	98 %	-8
<i>Söder Totalt</i>		503 136	92 %	488 670	91 %	1
Totalt*		1 722 538	90 %	1 663 533	88 %	2

*Innehåller även personer som saknar geografisk registrering

Listningsförändringen fördelat per åldersgrupp visar att en stor förändring skett för den äldre åldersgruppen, från 97 procent till 88 procent, där den största minskningen finns inom Stockholm/Ekerö. Förklaringen till denna minskning är att flera husläkarmottagningar hade uppdraget läkarinsatser i särskilda boenden som tilläggsuppdrag och listning kunde ske både på mottagningen och på boendet. Från och med vårdval 1 maj 2008 för detta uppdrag var en dubbellistning inte längre möjlig.

I de övriga åldersgrupperna är det en liten ökning på mellan ett till sex procentenheter.

8.3. Besöksstatistik

Tabell 8.3: 1 Antal mottagningsbesök hos husläkare per länsdel

Länsdel	Auktoriserad	2008	2007	Förändring
Norr	Ja	631 945	579 185	9,1 %
	Nej	47 282	43 943	7,6 %
Norr Totalt		679 227	623 128	9,0 %
Sthlm/Ekerö	Ja	819 278	714 695	14,6 %
	Nej	173 677	160 554	8,2 %
Sthlm/Ekerö Totalt		992 955	875 249	13,4 %
Söder	Ja	631 145	555 946	13,5 %
	Nej	21 648	20 835	3,9 %
Söder Totalt		652 793	576 781	13,2 %
Totalt	Ja	2 082 368	1 849 826	12,6 %
	Nej	242 607	225 332	7,7 %
Totalt		2 324 975	2 075 158	12,0 %

Antalet mottagningsbesök hos husläkare har stigit för hela länet med ca 250 000 besök. I besöken kan besök vid jourmottagning ingå. Viss osäkerhet gäller beträffande registreringar, då flera husläkarmottagningar i länet gått samman och i geografiska närområden samordnat gemensamma jourmottagningar. Registreringarna kan, men behöver inte alltid, sammanfalla med kommun/stadsdel.

De auktoriserade husläkarmottagningarna har generellt en större ökning än de icke auktoriserade, 13 procent hos auktoriserade mottagningar jämfört med 8 procent på icke auktoriserade mottagningar. Ökningen av antalet besök är större vid auktoriserade mottagningar i Stockholm/ Ekerö och södra länsdelen än vid auktoriserade mottagningar i norra länsdelen.

En del av förklaring är att de 20 nya mottagningarna är samtliga auktoriserade. De nya har tagit emot drygt 2 procent av samtliga besök vilket står för 24 procent av ökningen mellan åren dock ska påpekas att alla nystartade mottagningar har ännu inte kommit igång med sin överföring av registrerade besök till databasen. En annan förklaring är att det redan tidigare varit högt i norra länsdelen men i och med vårdvalet har de två övriga länsdelar börjat knappa in på norr.

8.3.1 Husläkarmottagning

Mottagningsbesök hos läkare ligger konstant sedan aprilundersökningen, ökning med 12 procent mellan åren. När det gäller antalet patienter som besökt läkaren på mottagningen har ökningen planat ut sedan förra undersökningen, den uppgår nu till 4 procent. Patienterna har i genomsnitt besökt läkaren 2,9 gånger hittills i år, motsvarande siffra för 2007 är 2,7.

Diagram 8.3.1: 1 Antal besök per listad hos husläkare per kommun/stadsdel

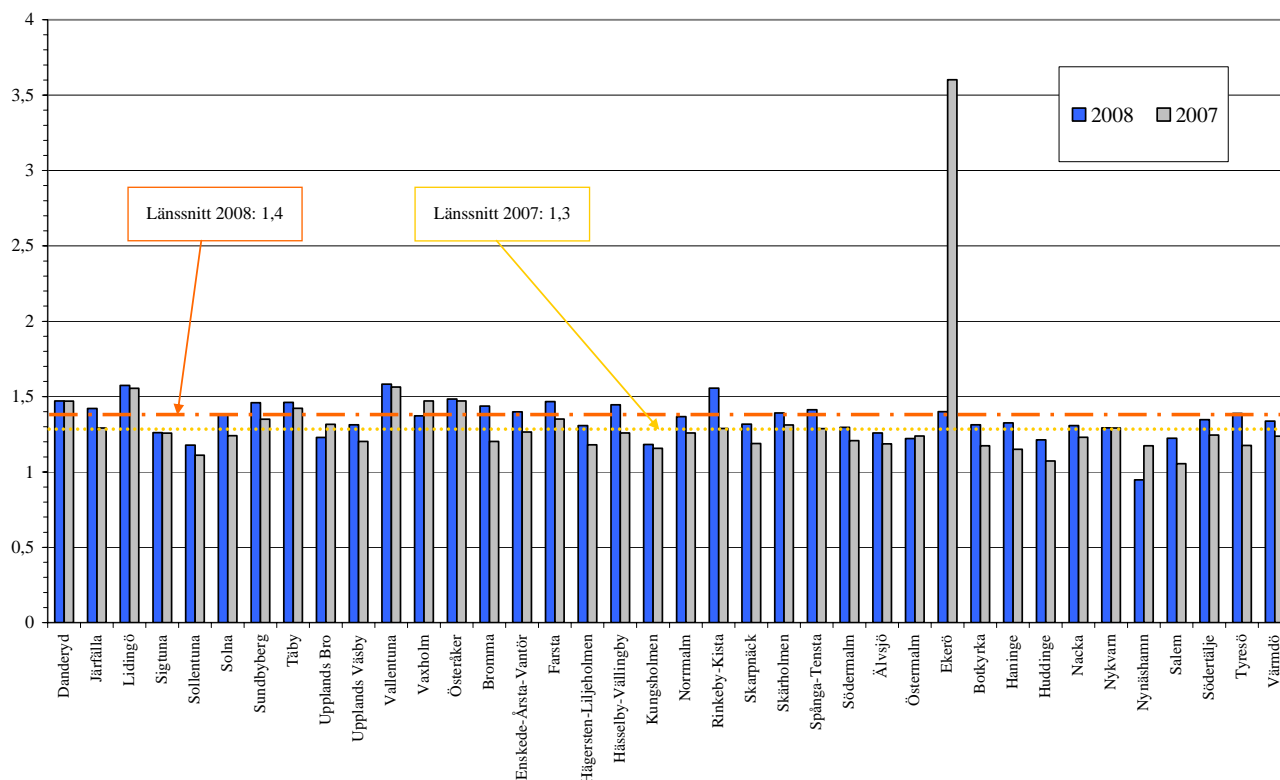

I diagrammet ovan visas samtliga läkarbesök som gjorts på mottagningen dividerat med antal personer som är listade på mottagningen för att få ett jämförelsetal. Tendensen är att det finns en ökning generellt i norra länsdelen som sedan faller och ligger mer under länsnittet längre söderut. Ekerö uppvisar ett helt avvikande resultat 2007 vilket beror på att antalet listade personer i oktober 2007 var lågt. Tidigare ersättningsmodell angav att mottagningarna genom sitt områdesansvar även hade ansvar för de olistade vilket inte missgynnade Ekerö tidigare vilket kan vara en förklaring.

För de auktoriserade husläkarmottagningarna finns ett krav i Regelboken där andel av listades läkarbesök i öppenvård som gjorts på den valda mottagningen ska uppgå till 30 procent. De flesta mottagningarna når upp till grundnivån, genomsnittet ligger på 38 procent. Det är endast ett fåtal, 7 mottagningar, som ännu inte har nått grundnivån. Det är också 7 mottagningar vars värde ligger högt, över 50 procent. Fyra av dem är nystartade mottagningar och de övriga är etablerade mottagningar sedan flera år tillbaka. Att de nystartade mottagningarna har så hög täckningsgrad kan förklaras av att de har ett större utrymme för fler besök än de med fler personer på sin lista. När det gäller de redan etablerade mottagningarna återfinns de med särskilt hög täckningsgrad i den norra länsdelen vilket stämmer med det tidigare iakttagna mönstret; att i större utsträckning tagit fler av

patienternas besök. Mönstret för Sthlm/Ekerö är det motsatta, låg täckningsgrad där kan till stor del förklaringen vara en nära tillgång till annat vårdutbud. Södra delen av länet är mönstret inte lika homogent, här finns det mottagningar med både hög och låg täckningsgrad.

Registrerade hembesök, exklusive hemsjukvård, 2008 av läkare uppgår till 20 200 besök vilket innebär en minskning med 26 procent jämfört med 2007. Antalet individer som fått hembesök har minskat med 20 procent och uppgår till 3 200 år 2008. Det genomsnittliga antalet hembesök som dessa patienter har fått under 2008 ligger på 6,3 jämfört med 6,9 2007.

Det finns antagligen flera förklaringar till skillnaden, en av dessa orsaker kan vara läkarinsatser i särskilt boende. Många husläkare hade det uppdraget tidigare där kan registreringen av dessa besök ha gjorts som vanliga hembesök för husläkarverksamheten. Förvaltningen ska göra en djupare analys av hembesök och hemsjukvårdsbesök för att få en mer rättvis bild framöver.

Tabell 8.3.1: 2 Antal besök per listad hos distriktssköterska/sjuksköterska/undersköterska per kommun/stadsdel

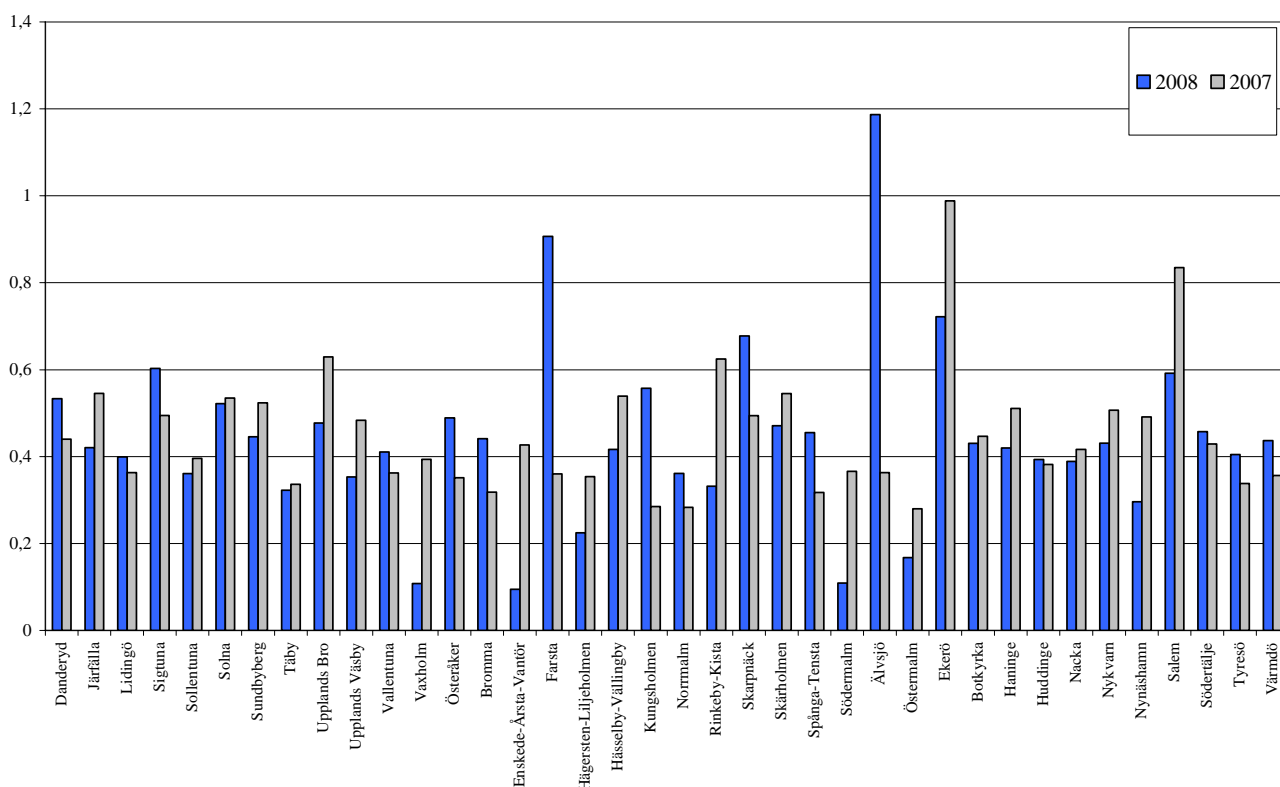

Den minskningen av sjuksköterske- och undersköterskebesök som redovisades i aprilrapporten har vänts till en ökning. Antalet mottagningsbesök hos sköterskegruppen (distrikts-/sjuk-/undersköterska) har ökat med 2 procent, som motsvaras av 11 000 besök jämfört med samma period förra året. Förklaringen ligger troligen till största del i registreringen, att besöken i större grad har registrerats.

Besöksutvecklingen för distrikts-, sjuk- och undersköterska är föremål för en djupare analys inför nästkommande rapport.

8.3.2 Besök med tolk

För tolkbesöken finns inga registreringar år 2007 varför det inte går att göra någon jämförelse. Tolkbesök registreras vidare bara för vårdgivare som ingår i vårdvalet. Av detta skäl visar Farsta inga besök, även om det sker ett stort antal besök där tolk närvarar även där.

Diagram 8.3.2: 1 Antal besök med tolk beräknat med antal listade, per kommun/stadsdel

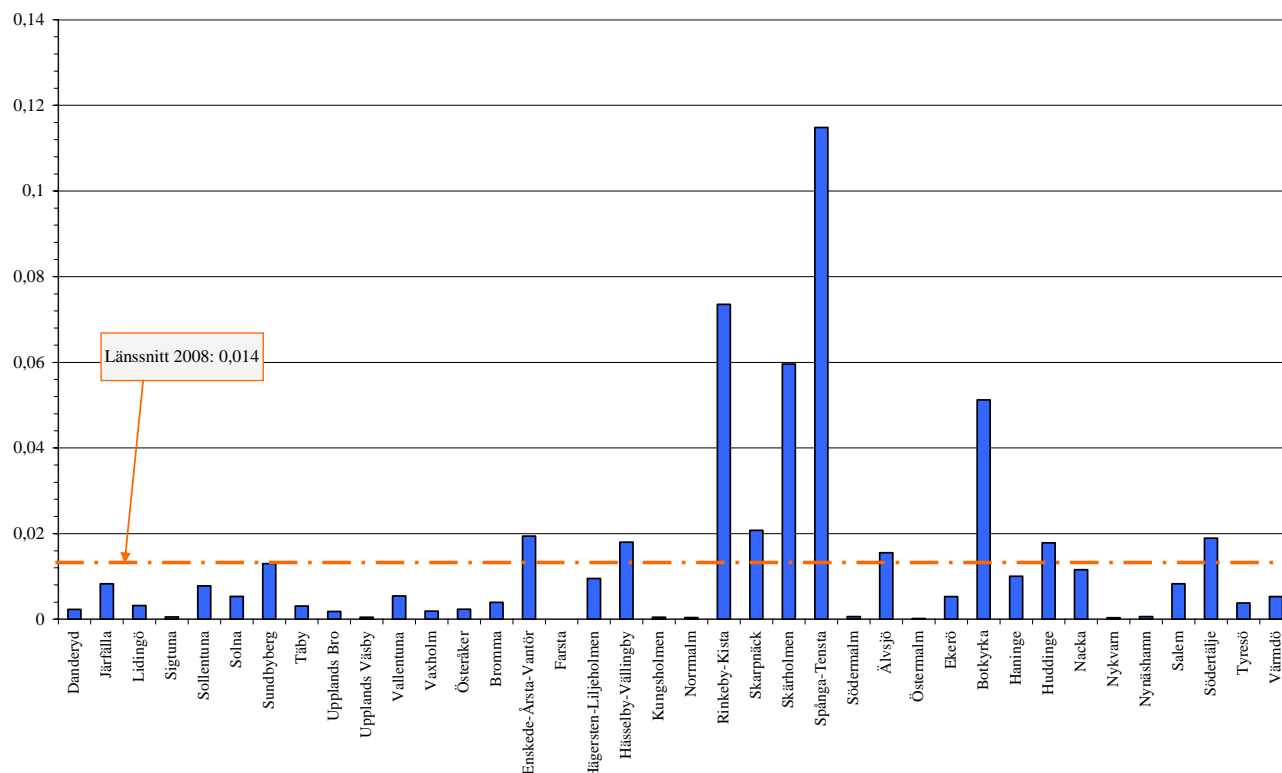

De mottagningar som ännu inte ingår i vårdval registrerar inte besök med tolk. Detta slår igenom i kommuner där dessa mottagningar finns.

Besök där tolk ingår är hög i de områden där det är en mångkulturell sammansättning.

För att få ett jämförelsetal har besöken beräknats per antal listade. Följande observation kan göras; Botkyrka har flest antal besök, 3 900 besök, men vid beräkning med antal listade ger resultatet det tredje högsta värdet. Spånga-Tensta som har 3 800 besök hamnar högst vid beräkning med antal listade och Rinkeby-Kista med 2 800 besök hamnar mellan Botkyrka och Spånga-Tensta båda utifrån antal besök och vid beräkningen med antal listade.

Problem med tillgången till tolk kvarstår generellt för samtliga vårdområden, tendensen är att ju längre från innerstaden vårdgivarna finns desto svårare att få tolk.

8.3.3 Hemsjukvård

Auktoriserade vårdgivare får betalt för antalet registrerade hemsjukvårdspatienter som finns i IT-systemet ListOn. Dessa uppgifter ligger till grund för diagrammet nedan. För att få jämförande tal har antalet registrerade hemsjukvårdspatienter dividerats med antalet personer som har listat sig på mottagningen och är 65 år eller äldre (blå stapel). Dessutom har samma beräkning gjorts men med totala antalet personer som listats sig på mottagningen samtliga åldrar (grå stapel)

Tabell 8.3.3: 1 Antal registrerade hemsjukvårdspatienter per listade 65 år och äldre samt hela listan.

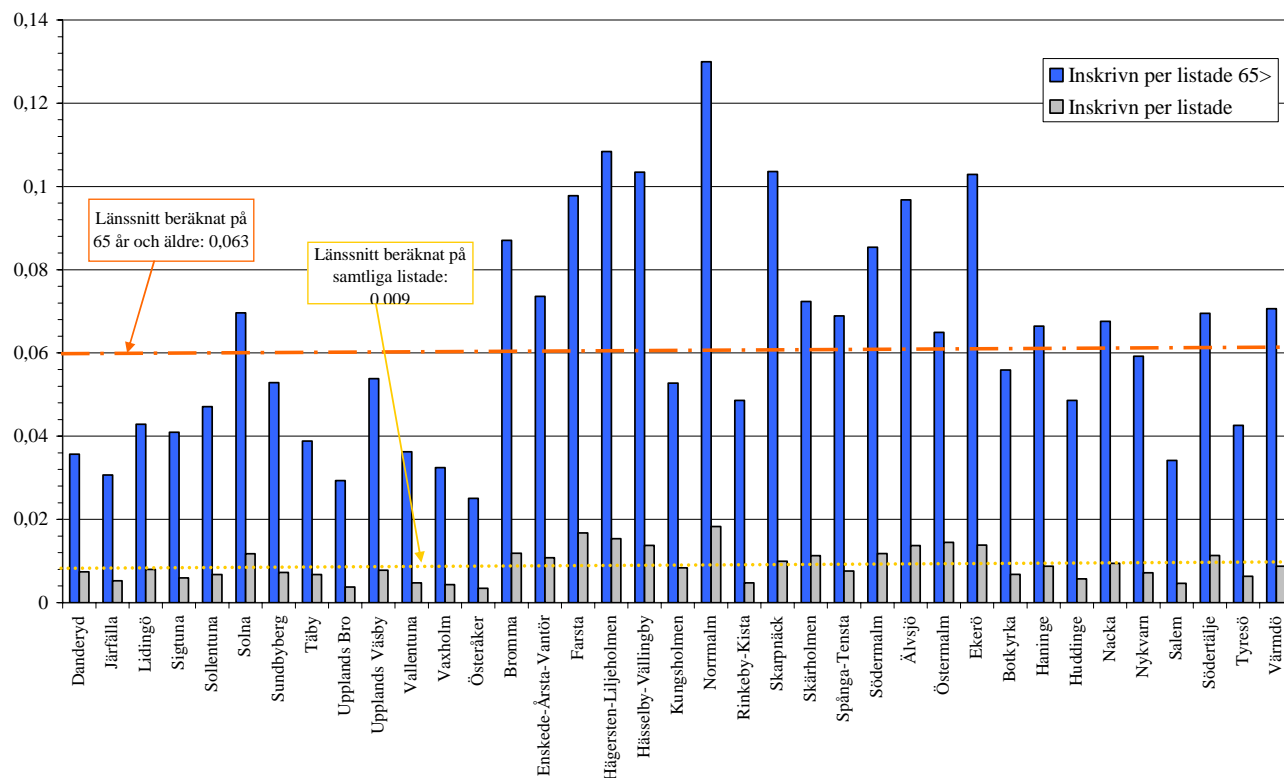

I antalet inskrivna i hemsjukvården innehåller de två äldrevårdcentralerna Hässelgården och Solna äldrevårdcentral, trots att de har ett annat uppdrag. Deras uppdrag innebär att de har den största delen av hemsjukvårdspatienterna inom deras geografiska område. De har tagits med i redovisningen för att få en bättre bild på behovet av hemsjukvård i länet. I besöks- och listningsredovisningen är de undantagna. Nynäshamn finns inte med på grund av de har ett annat uppdrag vad gäller hemsjukvård och registrerar därmed inte in hemsjukvårdspatienter. I Sigtuna har kommunen hemsjukvårdsansvaret.

Förvaltningen genomför en särskild analys av hemsjukvården där syftet är att försöka förklara dessa och andra stora skillnader inom hemsjukvården. En registerstudie och en total enkätundersökning har genomförts som just nu analyseras för att kunna presentera rapporten före årsskiftet.

8.3.4 Psykosociala insatser

Diagram 8.3.4: 1 Antal besök hos psykolog/kurator per kommun/stadsdel

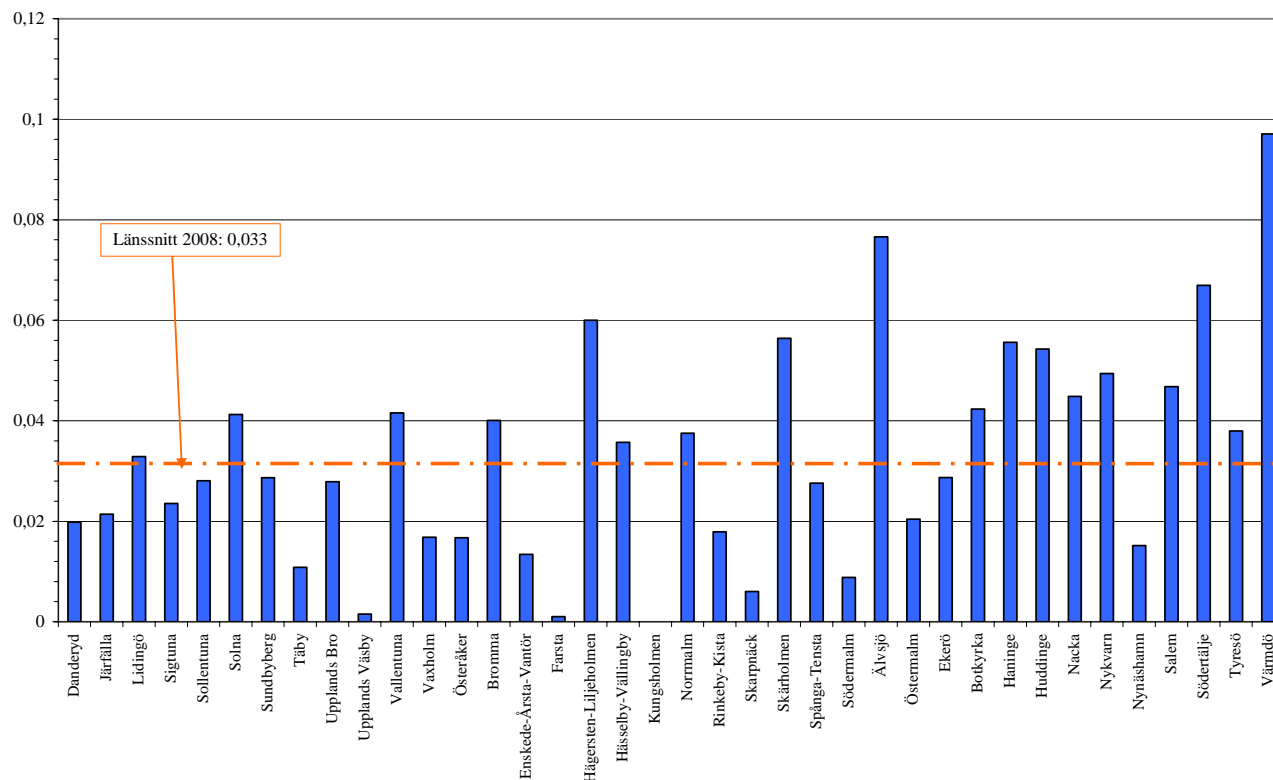

De mottagningar som ännu inte ingår i vårdval registrerar inte besök med psykosociala insatser. Detta slår igenom i kommuner där dessa mottagningar finns.

Det mycket låga antalet besök i vissa kommuner/stadsdelar förklaras delvis av att flera mottagningar samverkar om denna särskilda kompetens där en mottagning ”säljer” tjänster till andra. Dessa besök registreras på den mottagning som utför tjänsten och inte där patienten är listad. Några mottagningar som inte är auktoriserade har inte detta uppdrag, deras patienter får sin vård på annat sätt. Totalt sett för hela länet har under perioden utförts ca 56 000 besök inom området. Under perioden januari – april 2008 utfördes 9 000 besök. Det har således skett en väsentlig ökning under den senare delen av året. Huvuddelen av denna verksamhet hade under 2007 egna avtal och ett eget uppdrag. Inom flera geografiska områden fanns särskilda organisationer som utförde vården. När vårdvalet infördes övergick ansvaret till husläkarmottagningarna. Av de underlag som finns kan antas att det funnits svårigheter att komma igång med verksamheten i de nya organisationerna, men att det fungerar bättre nu. Det finns anledning att följa detta.

8.4. Diagnoser

Diagnosregistreringen har ökat mellan åren, år 2008 är det 84 procent som har en diagnos registrerad mot 81 procent förra året. I uppdraget 2008 har angetts ett grundnivåkrav att 80 procent av direkta vårdkontakter hos läkare ska diagnosregistreras. Detta nås av de flesta mottagningar och genomsnittet är 82 procent i oktobermånad 2008.

Ett antal, främst nystartade mottagningar, har ännu inte getts möjlighet att överföra diagnosregistreringen till GVR (Gemensamt VårdRegister). Ansvaret för detta ligger inom HSNf som nu arbetar med frågan.

Tio-i-topp-listan avseende diagnoser är oförändrad mellan åren (siffran inom parentes är motsvarande 2007):

1 (1) Övre luftvägsinfektion	6 (6) Tonsillit
2 (2) Vårdåtgärd	7 (11) Förmaksflimmer
3 (3) Hypertoni	8 (7) Hosta
4 (4) Medicinsk bedömning för misstänkt sjukdom	9 (8) Depressiv episod
5 (5) Cystit	10 (9) Virusinfektion

Andel av samtliga diagnoser som utgör tio-i-topp-listan har förändrats marginellt mellan åren, 26 procent 2008 mot 25 procent förra året. Det går inte, utifrån dessa uppgifter, att dra slutsatser att vårdgivarna nu tar emot fler lätta diagnoser och att de mer vårdtunga patienterna skulle trängas undan.

8.5. Avancerad medicinsk service

Kostnaden för avancerad medicinsk service i FUMS (system för kontroll av vårdgivarnas fakturaspecifikationer) som innehåller uppgifter om de åtgärder som fakturerats enligt FUMS-avtalet har minskat med 13 procent. En minskning som inte överensstämmer med förändringen av läkarbesök. Den totala minskningen avseende kostnaden är i storleken 46 mkr. Den totalt kostnaden uppgår till 305 mkr där kostnaden för förvaltningen är 244 mkr och vårdgivarnas kostnad är 61 mkr. Vårdgivarna har i vårdvalet ett visst betalningsansvar för dessa undersökningar, vilket de inte hade tidigare som en del av förklaringen till minskningen. Förvaltningen kommer att analysera skillnaden ytterligare.

8.6. Läkemedel

Vid en analys av husläkarmottagningarnas läkemedelsförskrivning kan inga förändringar ses som med säkerhet kan knytas till vårdvalet. Antalet läkarbesök har ökat betydligt mer (+12 procent) än antalet expedierade recepttrader (+ 6 procent). En rimlig tolkning kan vara att dessa ökade läkarbesök i hög grad har avsett ärenden som inte resulterar i receptförskrivning. Samtidigt går det inte att utesluta att några procent av de ökade läkemedelskostnaderna från husläkarmottagningarna kan hänföras till vårdvalet. Den korta uppföljningstiden och avsaknaden av insättningsorsaker för ordinerade läkemedel försvårar bedömningen.

Det saknas relevanta grupperingar av likvärdiga verksamheter för jämförelse med husläkarmottagningar, men för att ändå erbjuda något jämförelseperspektiv har ytterligare två grupper tagits med i analysen:

- Privata allmänläkare. Utmärkande är en hög andel enläkarmottagningar med starkt divergerad verksamhet jämfört med husläkarmottagningar och som även innefattar företagshälsovård och ren hälsomottagning.

- Hela SLL. Denna gruppering innefattar specialiserad verksamhet med förskrivning av bland annat specialläkemedel vilket leder till en helt annan kostnadsbild för läkemedel än för husläkarmottagningar.

Spridningen i det analyserade materialet är stort och det kan inte uteslutas att resultatet är slumpmässigt.

Ökningen i totalbelopp för läkemedel förskrivna av husläkarmottagningar är drygt hälften jämfört med SLL i sin helhet men fem gånger högre än för privata allmänläkare arvoderade enligt den nationella taxan jämfört med samma period år 2007. Den lägre kostnadsökningen hos husläkarmottagningar beror på att dessa förskriver en betydligt mindre andel specialläkemedel. Det har expedierats totalt fjorton gånger fler receptrader av alla läkemedel från husläkarmottagningar under perioden 2008 jämfört med privata allmänläkare, vilket bl a annat förklaras av husläkarmottagningarnas bredare uppdrag. Totalt svarade husläkarmottagningar för 47 procent av alla receptrader inom SLL.

Följsamheten till Kloka Listan, som för närvarande uppgår till 81 procent, har inte nämnvärt påverkats av vårdval. År 2007 var följsamheten visserligen 2% högre men minskningen är dock rent teknisk till följd av att några läkemedel med hög volym uteslutits ur 2008 års Kloka Listan. Läksaks Kloka Råd avseende vissa läkemedelsgrupper som syrahämmare och kinoloner följdes sämre av husläkarmottagningar jämfört med privata allmänläkare, liksom samtliga förskrivare inom SLL. Följsamheten till generella rekommendationer såsom restriktiv förskrivning av sömnmedel var likvärdig jämfört med privata allmänläkare men sämre jämfört med alla förskrivare i SLL. Förskrivningen av luftvägsantibiotika till barn ökade generellt med 3 procent i hela SLL medan husläkarmottagningar ökade med 10 procent varav vanligt penicillin med 15 procent. En förklaring till det sistnämnda kan vara att borrelia (som också behandlas med vanligt penicillin) uppmärksammats mer i år. Privata allmänläkare minskade kraftigt motsvarande förskrivning. Dessa förskriver dock väsentligt mindre antibiotika än husläkarmottagningarna. Förskrivningen av smärtlindrande ökade dubbelt så mycket eller mer jämfört med privata allmänläkare och hela SLL.

8.6.1 Volym receptrader och läkemedelskostnader

Tabell 8.6.1: 1 Receptrader och kostnader

Mått	2008	2007	Diff. (%)
Antal receptrader/läkarbesök	1,64	1,73	-5,30
Totalbelopp kronor (tkr)/läkarbesök	348	375	-7,10
SLL - kostnad kronor/läkarbesök	217	237	-8,40

För detaljer om urval och mått, se bilaga.

Volymen av receptrader och läkemedelskostnader per läkarbesök minskade.

Det beror troligen på att antalet läkarbesök steg mer än volymen av expedierade receptrader liksom resulterande SLL-kostnad, +12,4 jämfört med + 5,1 och + 2,6 procent, se tabeller nedan.

Tabell 8.6.1: 2 Recepttrader och läkarbesök

	Recepttrader*			Läkarbesök *		
	2008	2007	Diff. (%)	2008	2007	Diff. (%)
Husläkarmott	3 819	3 600	6,1	2 325	2 075	12,0
Priv. allm.läk.	272	273	-0,5	u.s.	u.s.	-

*Tusental

För detaljer om urval och mått, se bilaga.

Volymförändringen av recepttrader från avtalad primärvård var drygt 6 procent, vilket var större ökning än för privata allmänläkare och vårdgivare totalt inom SLL. Ökningen av recepttrader varierade mellan vårdvalsenheter från ca 30 procent till minus 10 procent.

Tabell 8.6.1: 3 Kostnad

	SLL-kostnad*		
	2008	2007	Diff. (%)
Husläkarmott	491	504	2,6
Priv. allm.läk.	49	48	-2,3
SLL Totalt	1 895	1 992	5,1

*Miljoner kronor

För detaljer om urval och mått, se bilaga.

SLL-kostnaderna steg procentuellt mer från husläkarmottagningar jämfört med privata allmänläkare, +2,6 procent jämfört med -2,3 procent. Spridningen i kostnadsförändring mellan vårdvalsenheterna var från +24 procent till -12 procent. Kostnadsökningarna för läkemedel från vårdgivare totalt inom SLL var väsentligen högre än för vårdvalsenheterna. Detta synes ha berott på förskrivningen av kostsamma specialläkemedel från specialiserad vård.

8.6.2 Följsamhet till Kloka Listan

Den sammanlagda följsamheten till Kloka Listan enligt DU 90 % -metoden för husläkarmottagningar var 81 procent 2008 jämfört med 83 procent 2007 med variation 2008 från 89 procent till 72 procent. Minskningen jämfört med 2007 var dock rent teknisk till följd av att några läkemedel i 2007 års lista med hög volym uteslöts ur 2008 års upplaga.

Vid en undersökning och jämförelse gentemot privata allmänläkare och totalt i SLL av vissa läkemedelsgrupper kan konstateras följande:

- Lugnande och ångstdämpande medel (ATC-grupp N05B) ökade lika mycket som från privata allmänläkare.
- Sömnmedel (ATC-grupp N05C) ökade något mindre från privata allmänläkare
- Antibiotika till barn 0-14 år ökade väsentligen mer (10 procent) än från privata allmänläkare. En förklaring kan vara att borrelia (som också behandlas med vanligt penicillin) uppmärksammas mer i år.
- Neuroleptika till personer 85 eller äldre minskade med i genomsnitt närmare 10 procent.
- NSAID och lätta analgetika (smärtstillande och antiinflammatoriska medel) ökade mer än från privata allmänläkare och från förskrivarna totalt inom SLL.

Spridningen inom förskrivargrupperna är stor vilket betyder att det inte går att utesluta att resultat kan vara slumpmässigt.

8.7. Patienternas åsikter, erfarenheter och värdering hos husläkarmottagningar

En patientenkät genomfördes under vården där 250 enkäter per mottagning skickades ut till patienter som hade gjort ett läkarbesök på husläkarmottagningen. Antalet utskickade enkäter var cirka 40 000 och svarsfrekvensen 65 procent.

Resultatet visar att patienterna över lag är nöjda med besöket. Av de patienter som hade ringt mottagningen och beställt tid var 84 procent nöjda med telefontillgängligheten till mottagningen. Andel av patienterna som svarat att de hade blivit bemötta med respekt och på ett hänsynsfullt sätt har ökat från 83 procent till 85 procent 2008. Motsvarande resultat, på frågan om patienterna kände sig delaktiga var 70 procent jämfört med 69 procent år 2007 lika stor andel ansåg att deras aktuella behov av sjukvård hade blivit tillgodosett vid det senaste besöket på mottagningen.

Närmare 75 procent kände förtroende för den läkare som de träffade och 90 procent av patienterna värderade den vård/ behandling de fick som utmärkt, mycket bra eller bra (för 2007 låg siffran på 89 procent).

Vid en jämförelse av patienternas värdering av bemötande över länsdelarna har mottagningarna med resultat 90 procent och över fler i den norra länsdelen än i den södra länsdelen. Andel patienter som värderar vården som helhet högt, 90 procent och över, är högre i norra länsdelen än Stockholm och södra länsdelen. Nordost är mer positiv än nordväst och när det gäller Stockholm har mottagningarna högre resultat i de västra stadsdelarna och innerstaden än södra länsdelarna. I de södra länsdelarna värderas vården som helhet lite lägre men med stor spridning.

Antalet anmälningar till *patientnämnden* minskade under första halvåret i år med ca 22 procent, från ca 730 till ca 570. Minskningen var störst av antalet anmälningar för bristande tillgänglighet, men anmälningarna om brister i bemötande och behandling minskade. Redovisningen avser hela primärvården, inte bara husläkarverksamheten.

9. Mödravårdcentral, MVC

9.1. Vårdutbud och förändring

Antal mottagningar med avtal inom MVC, 2008-10-31 jämfört med 2007-12-31.

Tabell 9.1:1 Antal mottagningar

	2008	2007
Norr	13	14
<i>varav SLSO</i>	8	9
<i>varav privat</i>	5	5
Sthlm	31	23
<i>varav SLSO</i>	13	14
<i>varav privat</i>	18	9
Söder	20	20
<i>varav SLSO/SNS</i>	14	16
<i>varav privat</i>	6	4
Totalt SLL	64	57
<i>varav SLSO/SNS</i>	35	39
<i>varav privat</i>	29	18

Sammanlagt har tio privata MVC mottagningar påbörjat verksamhet under 2008. De är fördelade enligt följande; en i Liljeholmen, fem i innerstaden, två i Rinkeby/Kista, en i Nacka och en i Södertälje. Två mottagningar har upphört under året; Rissne BMM och Vidarkliniken Ytterjärna i Södertälje. Alby BMM och Fittja BMM har slagits ihop till Norra Botkyrka BMM.

Samtliga 64 MVC är auktoriserade.

9.2. Besöksstatistik

Besöksstatistiken avseende MVC är hämtad från rapporteringssystemet Musse och visar besök gjorda på mottagningar i en viss stadsdel eller kommun. Södertälje, Salem och Nykvarn är inte med i besöksstatistiken för 2007 eftersom de inte registrerade i Musse. Norrmalm hade ingen MVC år 2007 och därför saknas jämförelsesiffror från det året.

Barnmorskebesöken har totalt sett ökat inom länet. Även när materialet delas upp på norra och södra länet samt Stockholm/Ekerö har besöken ökat. Den största ökningen har skett i Stockholm/Ekerö där även de flesta nya mottagningarna har startat. Den generella orsaken till ökningen är att antalet gravida kvinnor har ökat och att registreringen har förbättrats under år 2008 (en besöksersättning infördes år 2008). Det har också varit en medveten strävan att öka antalet besök på MVC genom att föra ut besök från sjukhusen.

Diagram 9.3: 1 Antal besök hos barnmorska av gravida per kommun/stadsdel

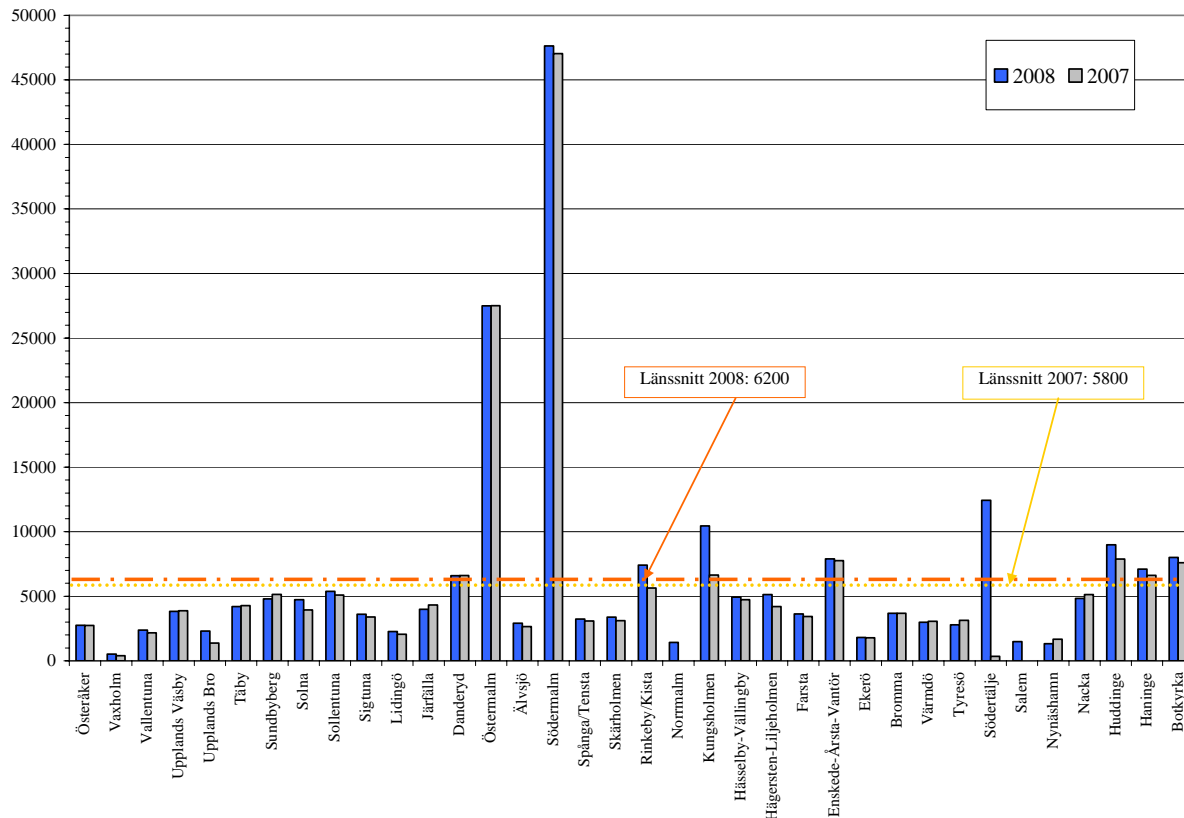

Den stora mängden besök på Södermalm och Östermalm beror på att det där sedan många år tillbaka finns flera stora mödravårdscentraler.

Antalet läkarbesök har ökat under 2008. Ökningen gäller för både norra och södra länet samt Stockholm/Ekerö. En orsak till ökningen är att ersättningen för läkarbesöken höjdes år 2008 för att alltmer komplicerade graviditeter ska kunna tas om hand på MVC. Ökningen beror också på att fler kvinnor är gravida. På några mottagningar i enskilda kommuner/stadsdelar (Lidingö, Täby, Österåker, Sollentuna, Danderyd, Bromma, Enskede, Haninge och Tyresö) har besöken minskat. Uppgifter saknas för mottagningen i Vaxholm eftersom läkarbesöken registreras på vårdgivarens mottagning i Danderyd.

Diagram 9.3: 2 Antal besök hos läkare av gravida per kommun/stadsdel

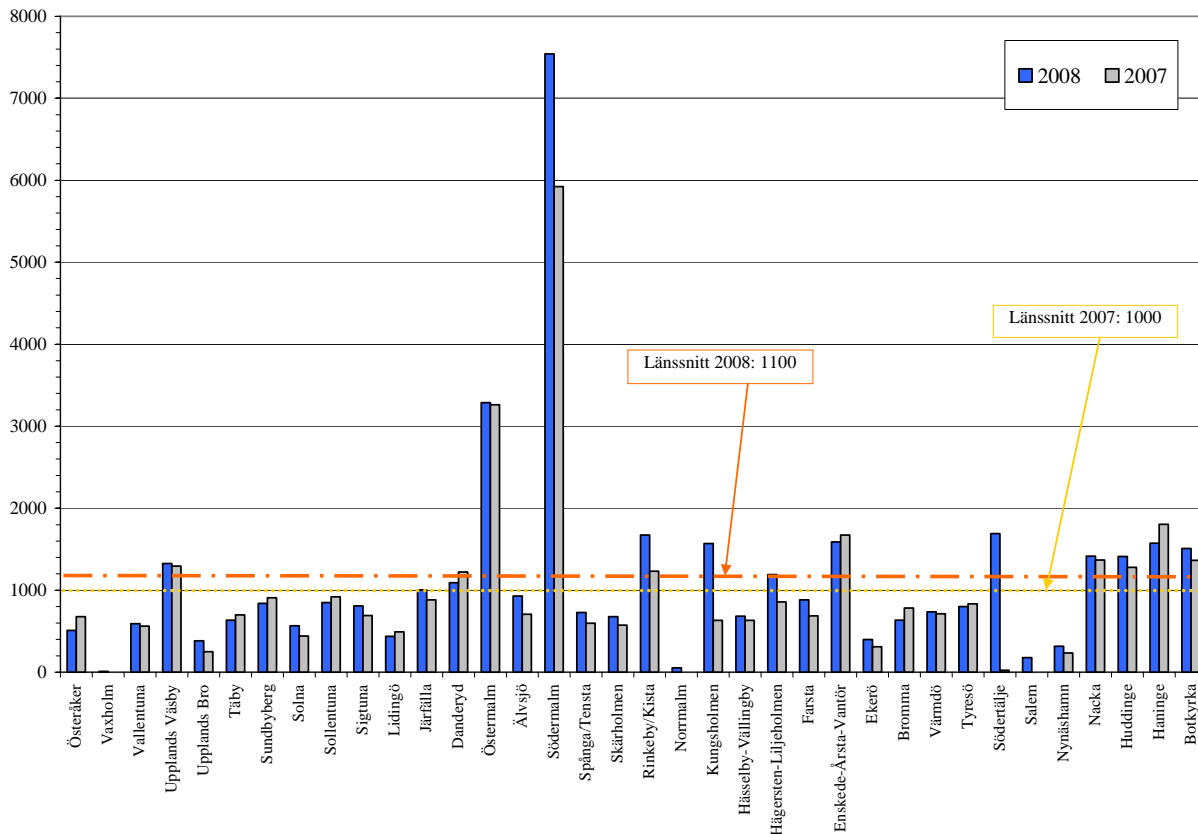

Under 2008 har antalet besök för preventivmedelsrådgivning ökat. Ökningen är störst i Stockholms Stad där även de nyetablerade mottagningarna finns.

Diagram 9.3: 3 Antal besök för preventivmedelsrådgivning per kommun/stadsdel

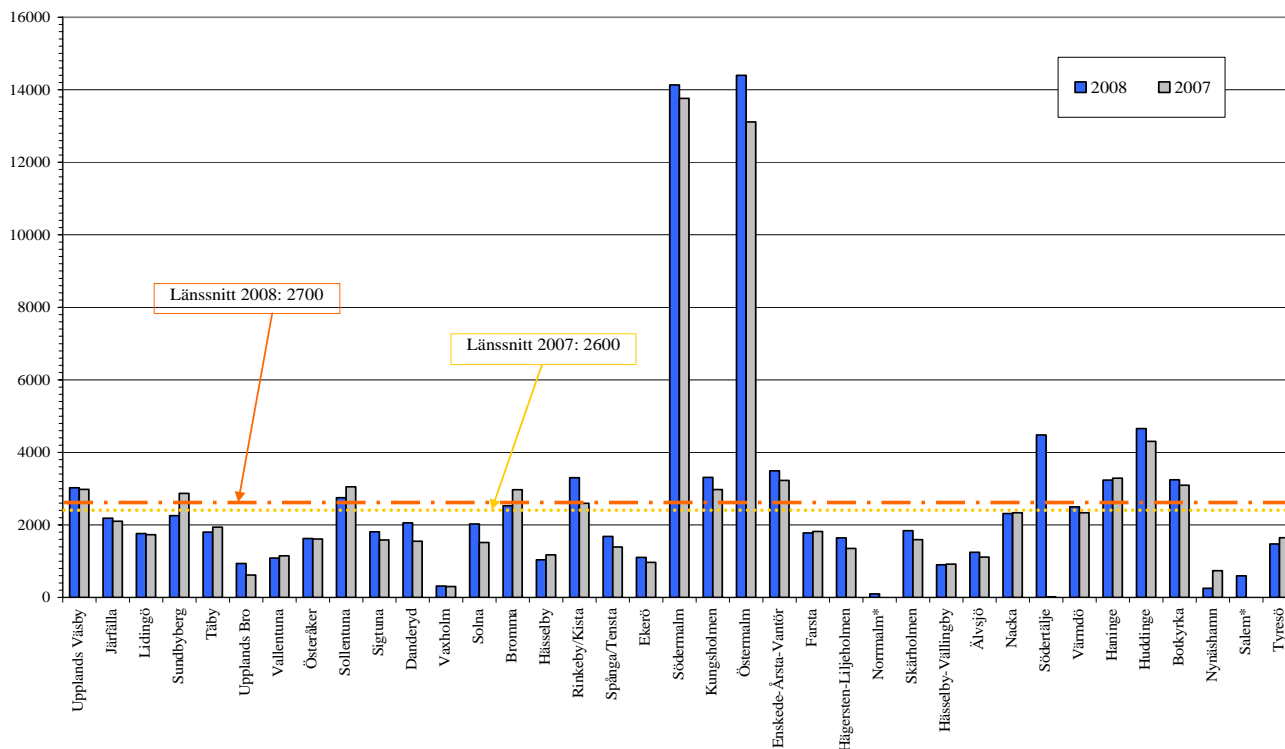

9.2.1 Besöksfördelning MVC

Diagrammen nedan visar fördelningen av besök till barnmorska, läkare och preventivmedelsrådgivning inom MVC per stadsdel och kommun under perioden januari till oktober 2008. Det finns variationer mellan stadsdelarna och kommunerna beroende på att vårdutbudet ser olika ut. Av det totala antalet besök utgör läkarbesök för gravida mellan 4 och 17 procent, barnmorskebesök för gravida mellan 47 och 87 procent och preventivmedelsrådgivning mellan 7 och 40 procent.

Diagram 9.3.1: 1 Länsdel Norr - besök på MVC 2008 januari - oktober fördelat på besökstyper.

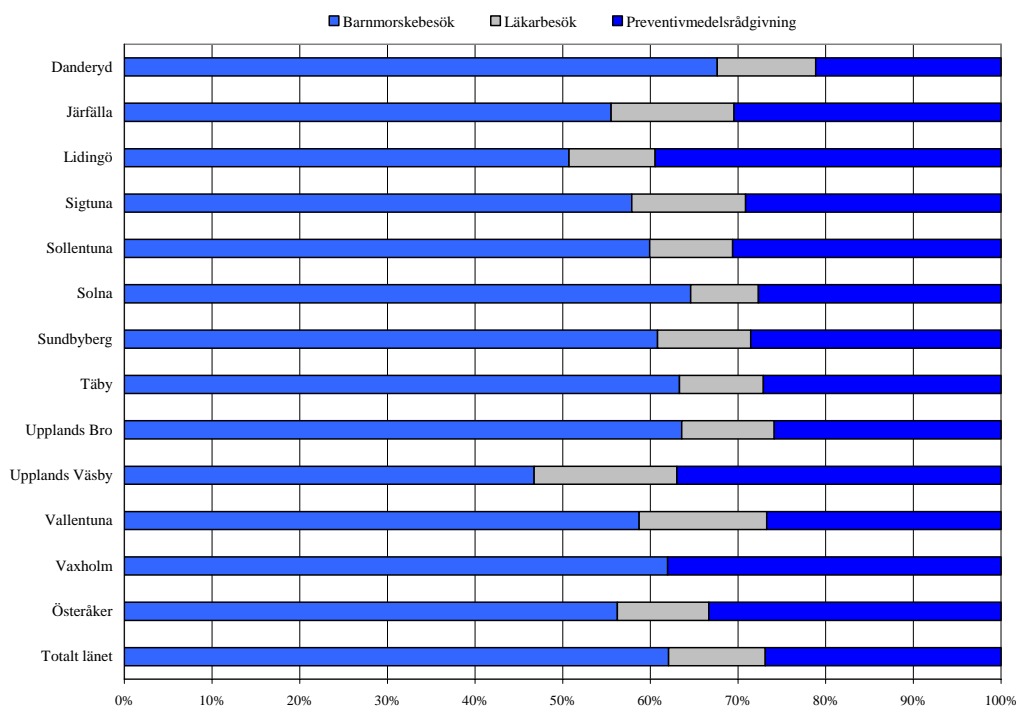

Diagram 9.3.1: 2 Länsdel Sthlm/Ekerö - besök på MVC 2008 januari - oktober fördelat på besökstyper.

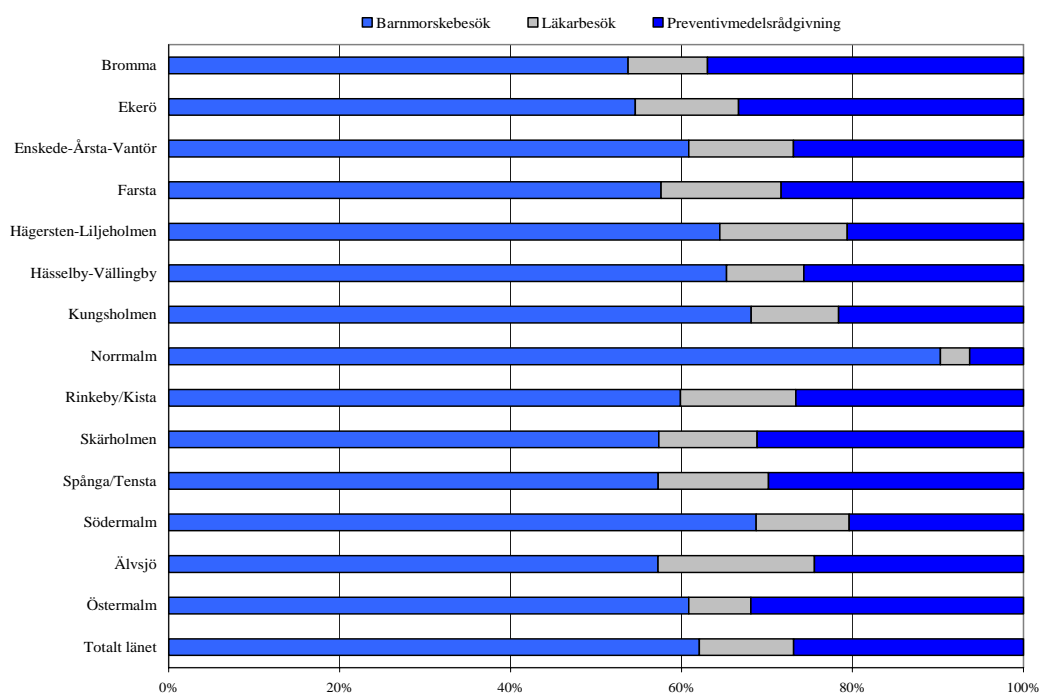
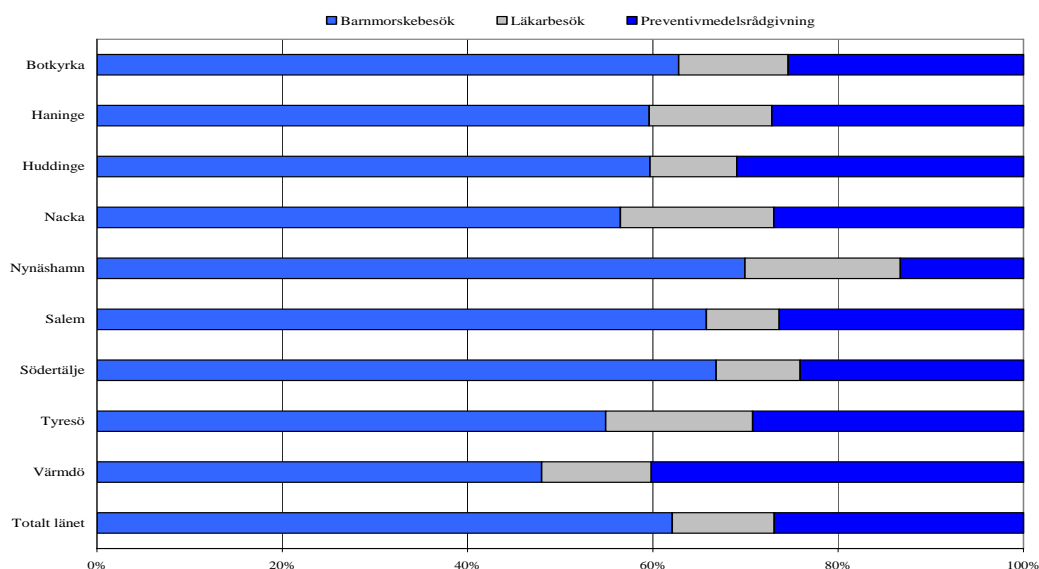

Diagram 9.3.1: 3 Länsdel Söder - besök på MVC 2008 januari - oktober fördelat på besökstyper.



9.2.2 Besök med tolk

Besök med tolk går inte att särredovisa per yrkesgrupp, utan inkluderar både läkar- och barnmorskebesök. Det är inte möjligt att jämföra med år 2007 då registreringen av detta inleddes först i och med införandet av vårdvalet.

Diagram 9.3.2: 1 Antal besök med tolk hos MVC

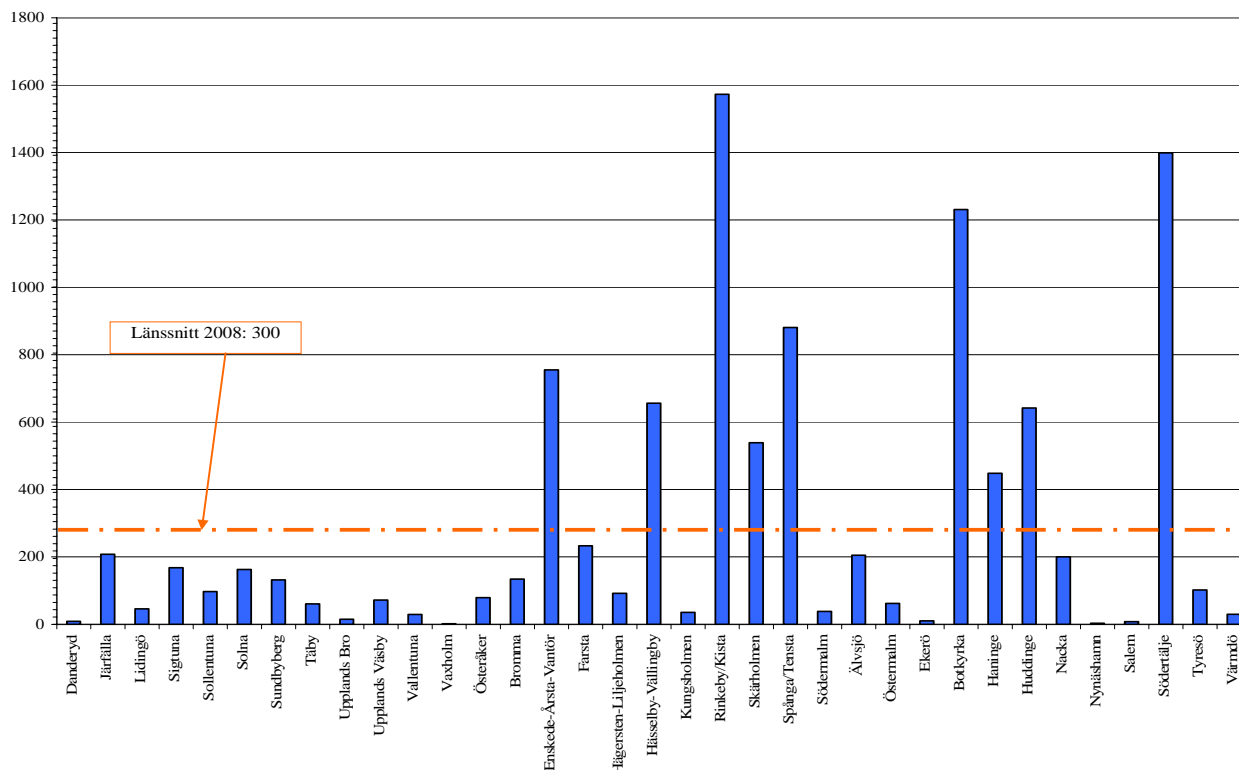

9.3. Patienternas åsikter, erfarenheter och värdering

Under våren 2008 skickades enkäter ut till kvinnor som hade gjort ett besök på mödravårdscentralen, urvalsstorleken var 250 per mottagning. Det totala antalet utskickade enkäter var cirka 13 000 och den totala svarsfrekvensen låg på 65 procent.

Resultatet visar att av de kvinnor som hade ringt mottagningen och beställt tid var drygt 80 procent nöjda med mottagningens tillgänglighet per telefon. Det fanns skillnader mellan kommuner och stadsdelar; i Järfälla, Lidingö, Skärholmen, Sundbyberg, Upplands Väsby och Östermalm tyckte 90-97 procent av patienterna att telefontillgängligheten var bra medan andelen nöjda patienter i Nynäshamn och Tyresö var 60-70 procent.

Hälften av kvinnorna hade helt och hållet fått påverka tidpunkten för sitt besök. Enligt enkäten brukade 80 procent träffa samma barnmorska vid sina besök på MVC och närmare 90 procent hade gjort det vid det senaste besöket.

Cirka 90 procent av kvinnorna uppgav att de hade blivit bemötta med respekt och på ett hänsynsfullt sätt och närmare 85 procent kände sig delaktiga i beslut om sin vård och behandling. Drygt 80 procent av kvinnorna kände helt och hållet förtroende för den barnmorska de träffade. I många kommuner var andelen patienter som helt och hållet kände förtroende kring 90 procent; Norrmalm, Salem, Spånga-Tensta, Södertälje, Upplands Väsby, Värmdö, Älvsjö och Österåker.

Nästan samtliga kvinnor värderade som helhet den vård de fick som utmärkt, mycket bra eller bra och 85 procent skulle helt och hållet rekommendera mottagningen till andra. I följande

kommuner/stadsdelar svarade 95 procent av patienterna att de helt och hållet skulle rekommendera mottagningen: Norrmalm, Upplands Väsby, Värmdö och Österåker.

10. Barnavårdscentral, BVC

10.1. Vårdutbud och förändring

Antal mottagningar med avtal inom BVC 2008-10-01 jämfört med 2007-12-31.

Tabell 10.1: 1 Antal BVC

	2008	2007
Norr	21	25
<i>varav SLSO</i>	<i>11</i>	<i>16</i>
<i>varav privat</i>	<i>10</i>	<i>9</i>
Sthlm	49	43
<i>varav SLSO</i>	<i>21</i>	<i>25</i>
<i>varav privat</i>	<i>28</i>	<i>18</i>
Söder	43	41
<i>varav SLSO/SNS</i>	<i>30</i>	<i>31</i>
<i>varav privat</i>	<i>13</i>	<i>10</i>
Totalt SLL	113	109
<i>varav SLSO/SNS</i>	<i>62</i>	<i>72</i>
<i>varav privat</i>	<i>51</i>	<i>37</i>

Följande tio mottagningar har påbörjat sin verksamhet under 2008; Carema BVC Gullmarsplan, Sköndals BVC, BVC Mama Mia Kista, Storken BVC, Vårdcentralen i Skarpnäck AB, Curera Hornstull BVC, Gamla Stans BVC, Engelbrektskliniken BVC, Familjeläkarna Saltsjöbaden och Hälsokällan Södertälje. En mottagning, Gullmarsplans BVC upphörde i samband med att Carema BVC Gullmarsplan öppnade.

Några sammanslagningar har skett under år 2008; Akalla BVC är sammanslagen med Kista BVC. Verksamheterna vid Björnstigens BVC, Hagalunds BVC, Råsunda BVC och Västra Skogens BVC har samordnats i en mottagning; Solna BVC. Planeringen för detta skedde innan vårdvalet infördes.

Av 113 BVC är 110 auktoriserade vilket motsvarar 97 procent. Tre mottagningar har kvar sina tidigare avtal som gäller till och med 31/12 2008 respektive 31/12 2009.

10.2. Listning och förändringar

Antal listade barn i oktober 2008 jämfört med samma månad 2007 har ökat med knappt 5 000 barn, vilket motsvarar 3,5 procent. Den största ökningen har skett inom Stockholm Stad (Hägersten-Liljeholmen, Norrmalm och Södermalm har haft en ökning med 8 procent).

Diagram 10.2: 1 Antal listade på BVC per kommun/stadsdel

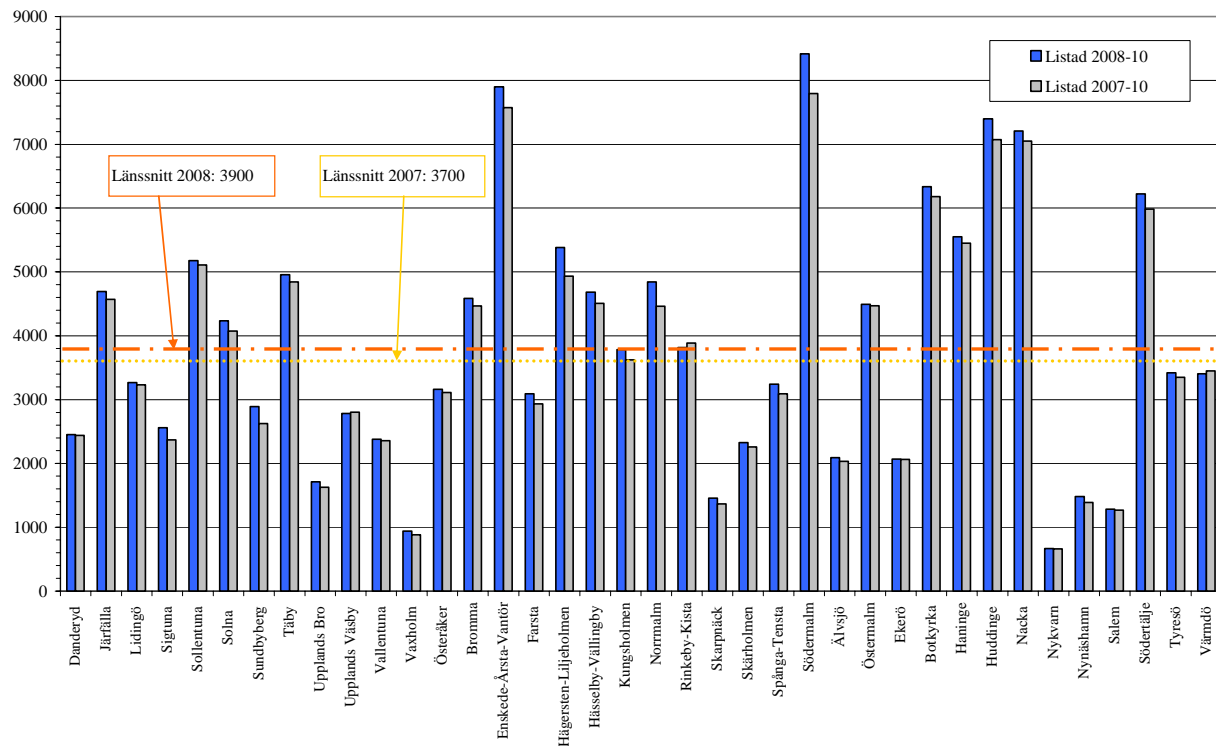

10.3. Besöksstatistik

Diagram 10.3: 1 Antal besök hos sjuksköterska och läkare per kommun/stadsdel

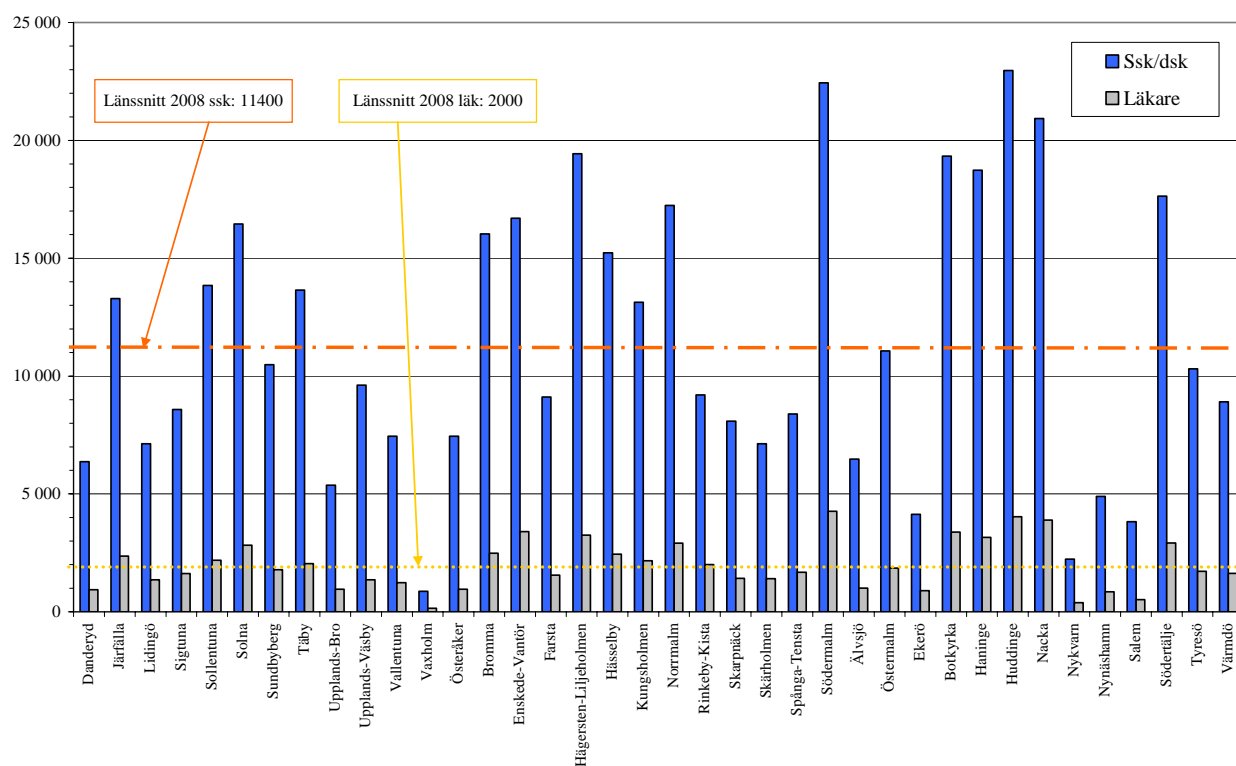
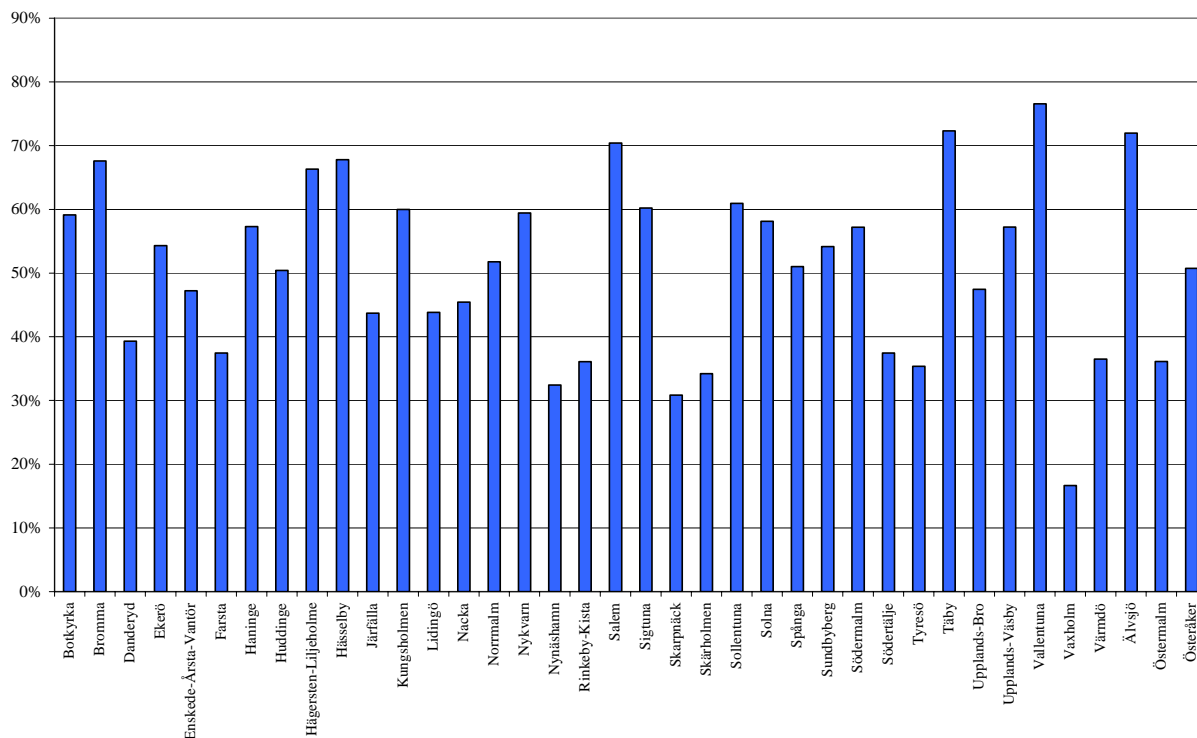

Diagram 10.3: 2 Andel hembesök för 0-åringar per kommun/stadsdel



Diagrammet med andelen nollåringar med hembesök av sjuk-/distriktsköterska påvisar stora variationer mellan kommunerna och stadsdelarna. Variationen ligger mellan 17 och 77 procent. Målet är att alla 0-åringar ska erbjudas ett hembesök. Mottagningarna får 2008 en särskild ersättning för första hembesöket.

10.3.1 Besök med tolk hos BVC

Diagram 10.3-1: 1 Antal besök med tolk.

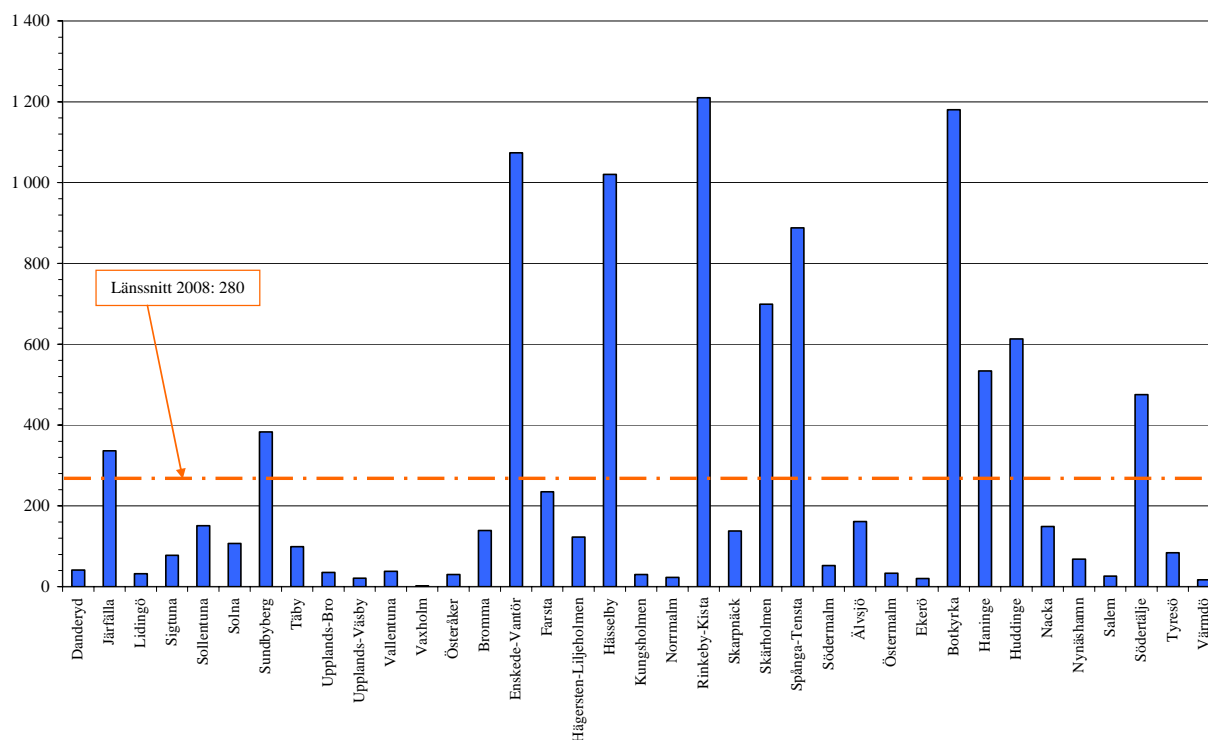

10.4. Patienternas åsikter, erfarenheter och värdering

En enkätundersökning inom BVC pågår just nu och kommer att redovisas i nästa vårdvalsrapport.

11. Fotsjukvård

11.1. Vårdutbud och förändring

Tabell 11.1: 1 Antal fotsjukvårdsmottagningar

	2008	2007
Norr	31	34
varav SLSO	10	17
varav privat	21	17
Sthlm/Ekerö	47	35
varav SLSO	3	3
varav privat	43	32
Söder	32	26
varav SLSO/SNS	7	11
varav privat	22	15
Totalt	110	95
varav SLSO/SNS	20	31
varav privat	86	64

Fotsjukvård har i och med vårdvalet ökat dramatiskt från 79 till 110 mottagningar runt om i länet, Stockholm/Ekerö ligger i topp vad gäller nystartade mottagningar och totalt antal mottagningar 2008. Fotsjukvården har tidigare legat som en verksamhet på husläkarmottagningarna där har inte i samtliga fall besöken särredovisats eller t.o.m. inte registrerat besöken överhuvudtaget.

11.2. Besöksstatistik

Diagram 13.3: 1 Antal besök på fotsjukvårdsmottagningar per kommun/stadsdel

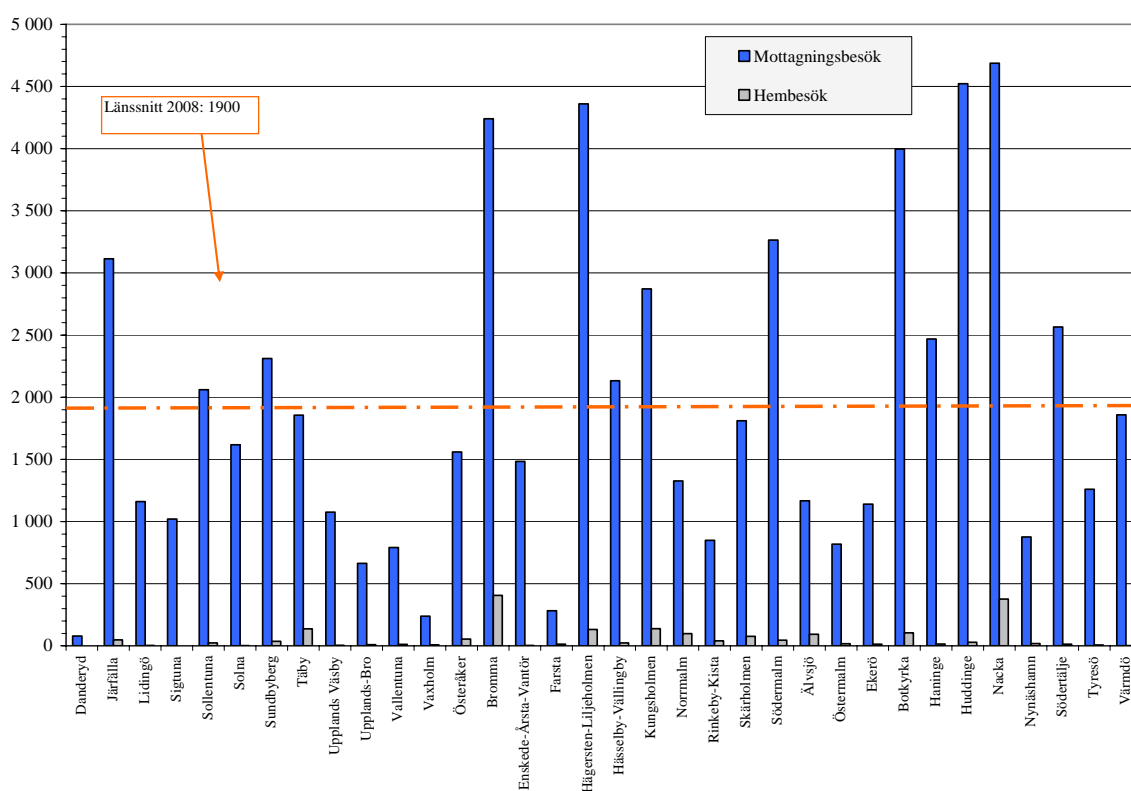

Fördelningen av antal besök per stadsdel/kommun varierar dels på grund av antal invånare i stadsdelen/kommunen, dels på utbudet. Vissa större mottagningar rekryterar patienter från flera stadsdelar/kommuner. Besöken redovisas här på den stadsdel/kommun där mottagningen är lokaliserad, det vill säga att för vissa områden redovisas besök även för boenden i andra områden.

11.2.1 Fotsjukvård

I uppdraget för fotsjukvård ingår fyra målgrupper. Fördelningen mellan de olika målgrupperna återfinns i de tre diagrammen nedan.

Den i särklass största gruppen är diabetes i de flesta kommun/stadsdelar förutom Sigtuna, Sundbyberg och Södertälje. Förvaltningen kommer att utreda om detta beror på felaktig rapportering eller om vårdgivarna i dessa områden tar emot en stor andel av andra patienter. En förbättrad information om rapportering och om vilka målgrupper som ingår i uppdraget kommer att tas fram.

Diagram 11.3.1: 1 Fördelning av målgrupperna, Norr

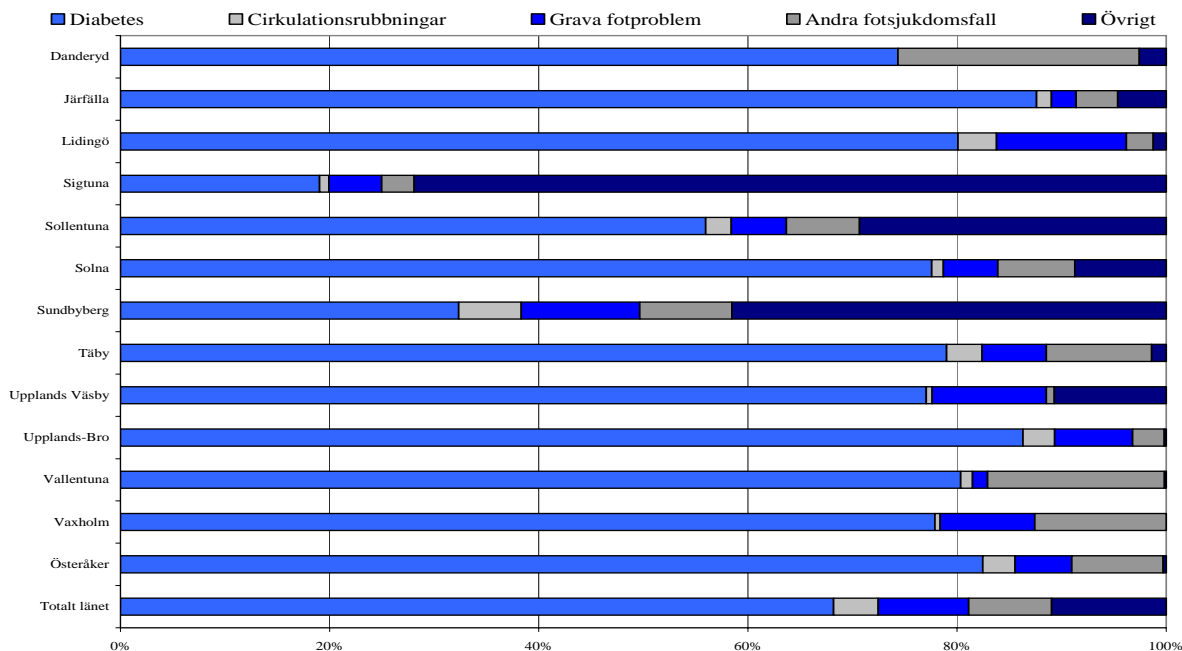

Diagram 11.3.1: 2 Fördelning av målgrupperna, Sthlm/Ekerö

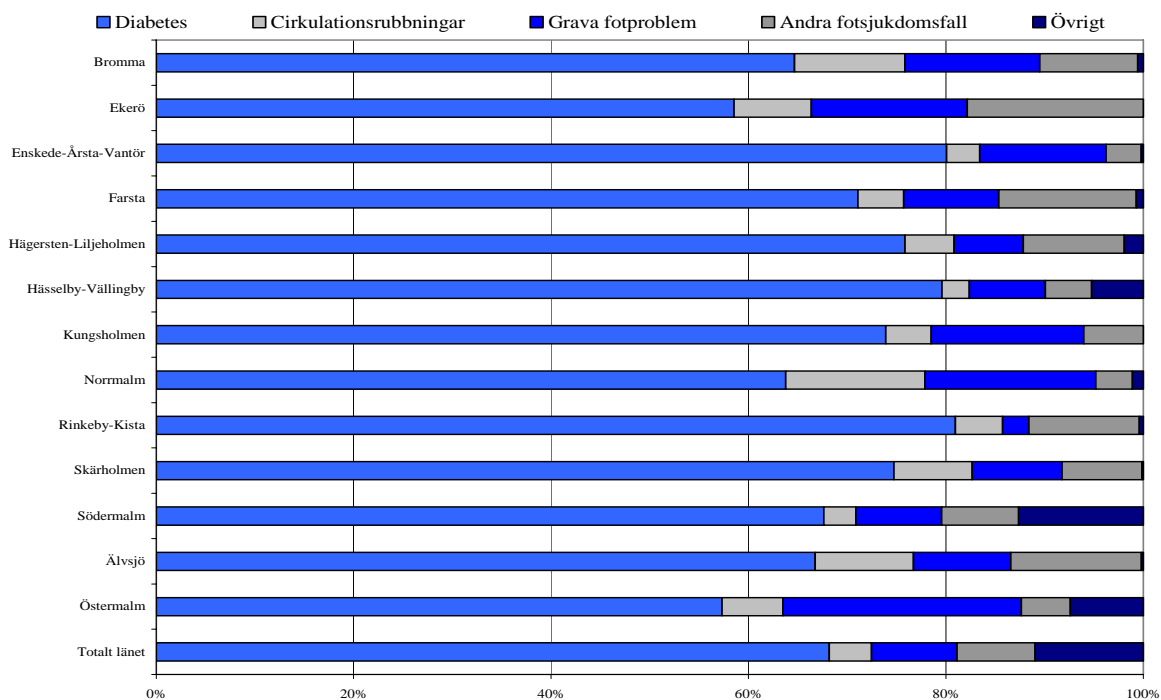
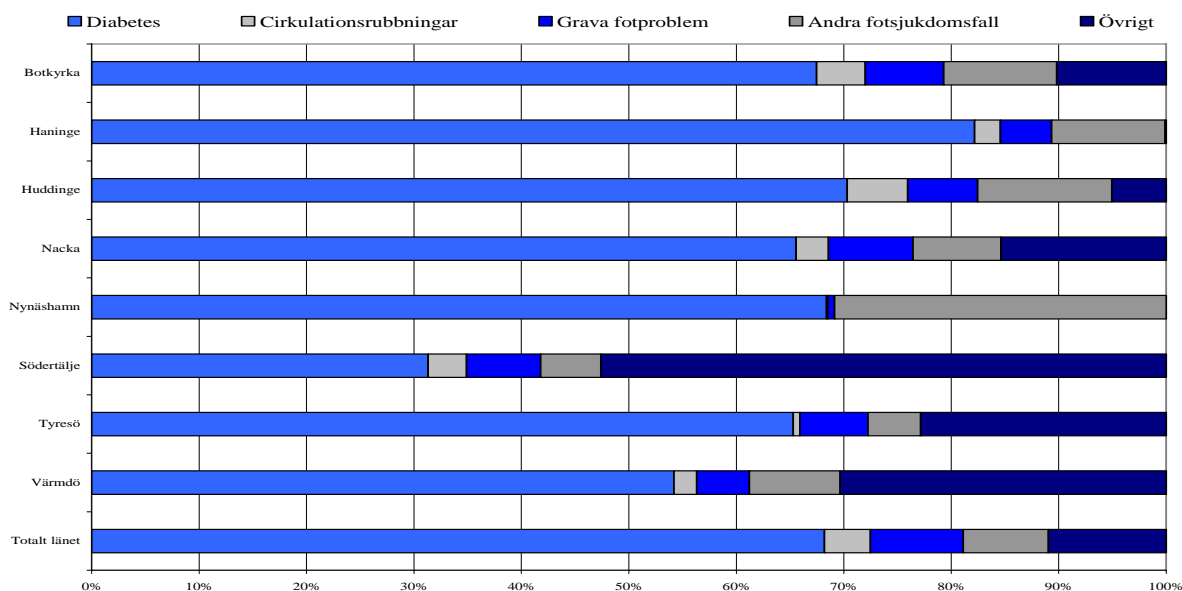

Diagram 11.3.1: 3 Fördelning av målgrupperna, Söder



För att tas emot på auktoriserade fotsjukvårdsmottagningar ska patienten ha en remiss från läkare, vid en analys av registrerade remisser framgår att på den största delen besök har inte remiss registrerats (närmare 94 procent). Detta beror på att förvaltningen ska under januari ta in dessa uppgifter från samtliga mottagningar som inte haft möjlighet att registrera in remissen. Detta kommer att följas upp till kommande rapport.

12. Logopedi

12.1. Vårdutbud och förändring

Auktoriseringar och mottagningar

Under 2008 har 56 ansökningar om logopedauktorisering godkänts och startat varav 46 privata, och som fördelar sig på 47 fysiska mottagningar. Flera auktoriserade logopeder har valt att samlokalisera sig vilket gör att antalet mottagningar är färre än antalet auktoriseringar. Talkliniken vid Danderyds sjukhus har under år 2008 kvar sitt gamla vårdavtal, vilket löper ut till årsskiftet. Kliniken har inkommit med nio ansökningar för de mottagningar de driver.

Tabell 12.1: 1 Antal avtal inom logopedi.

	2008	2007
Norr	15	15
varav SLSO	0	0
varav privat	6	6
ej auktoriserade*	9	9
Sthlm	35	24
varav SLSO	3	3
varav privat	32	21
Söder	15	10
varav SLSO/SNS	4	3
varav privat	11	7
Totalt SLL	65	49
varav SLSO/SNS	16	14
varav privat	49	34

*Danderyds Talklinik har avtal i dag avseende barnlogopedi i Norra länet med nio mottagningar.

Logopedier per auktorisation och i länet

I samband med att avtal upprättas med auktoriserad logopedmottagning, ska vårdgivaren uppge den planerade omfattningen av verksamheten. Det finns möjlighet att fritt ändra omfattning av verksamheten under avtalstiden. Omfattningen av verksamheterna inom auktorisationerna varierar mellan 0,5 till 13 heltidstjänster.

Tabell 12.1: 1 Antal logopedier uttryckt i heltidstjänster utifrån angiven omfattning.

	2008	Per 10000 inv*	2007	Per 10000 inv*
Norr	23,5	0,04	24,75	0,05
varav SLSO	0		0	
varav privat	4,75		6	
ej auktoriserade*	18,75		18,75	
Sthlm	67,6	0,08	55,35	0,07
varav SLSO	28		28	
varav privat	39,6		27,35	
Söder	20,35	0,04	18,5	0,03
varav SLSO/SNS	5,5		5,4	
varav privat	14,85		13,1	
Totalt SLL	111,45	0,06	98,6	0,05
varav SLSO/SNS	33,5		33,4	
varav privat	59,2		46,45	

*Danderyds Talklinik har avtal i dag avseende barnlogopedi i Norra länet med nio mottagningar.

Antalet logopedier per kommun/stadsdel i länet varierar stort. I några kommuner/stadsdelar finns ingen auktoriserad logopedmottagning medan det finns två områden med ett stort antal logopedier, Kungsholmen med 22,50 tjänster, Södermalm med 20,35 tjänster där SLSO driver två stora logopedmottagningar som tar emot patienter från en stor del av länet. Antalet logopedier har ökat i Stockholm och Söder jämfört med 2007 med totalt ca 13 heltidstjänster i länet.

I några kommuner/stadsdelar finns utbud för samtliga målgrupper för patienterna, i andra varierar utbudet.

Diagram 12.1: 1 Utbud av logopedier (inkl ej auktoriserade) verksamma inom respektive målgrupper per kommun/stadsdel

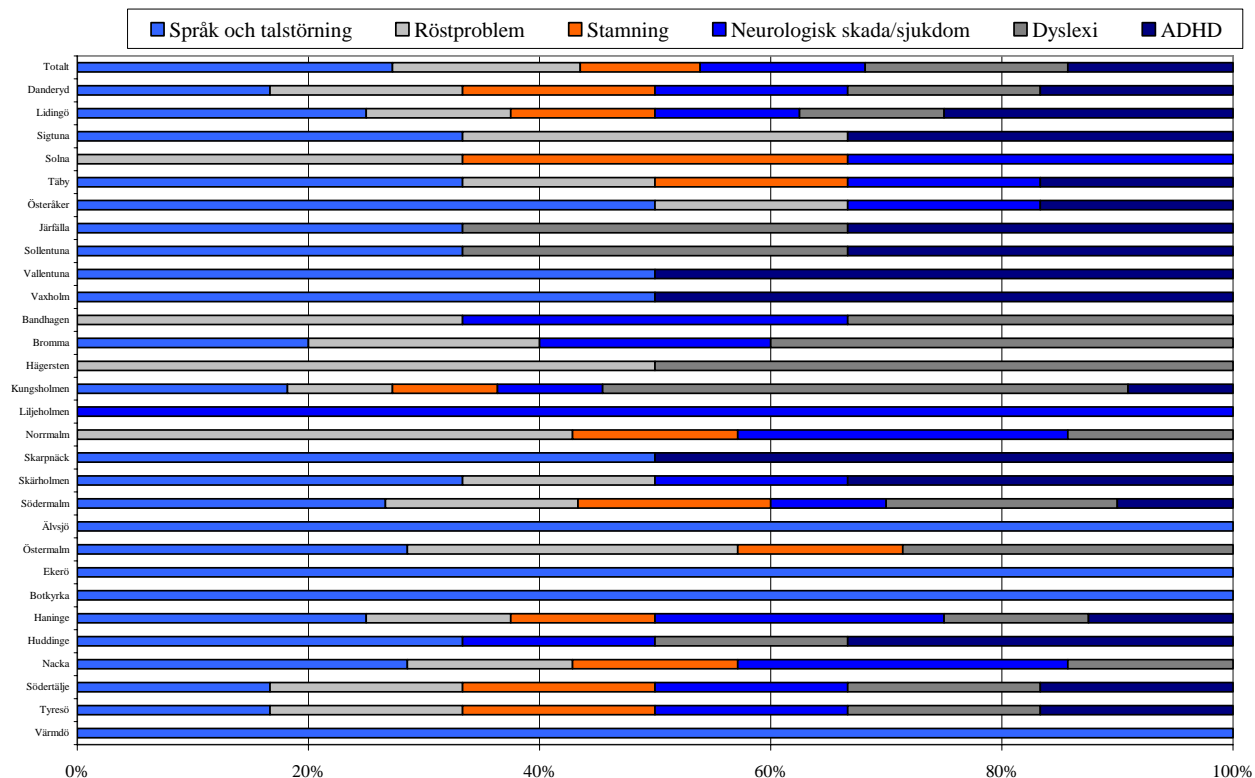

Utbudet av logopedi för olika målgrupper varierar stort i länet och 15 kommuner/stadsdelar saknar auktoriserade logopedmottagningar. Danderyds Talklinik logopedverksamhet har verksamhet i 5 av dessa kommuner i norra länet.

12.2. Besöksstatistik

Besöksstatistiken är osäker för år 2007 och kan inte jämföras med 2008 års statistik för besök.

Tabell 12.2: 1 Antal besök 2008 i åldergrupper per länsdel

Länsdel	Åldergrupp	Besök
Norr*	0 -14	1 238
	15-64	1 586
	65-	1 156
Totalt Norr		3 980
Sthlm/Ekerö	0 -14	11 190
	15-64	6 605
	65-	1 759
Totalt Sthlm/Ekerö		19 554
Söder	0 -14	7 087
	15-64	741
	65-	546
Totalt Söder		8 374
Totalt		33 210

*Besöksstatistiken exklusive ej auktoriserade: Danderyds Talklinik

Diagram 12.2: 1 Antal besök per kommun/stadsdel

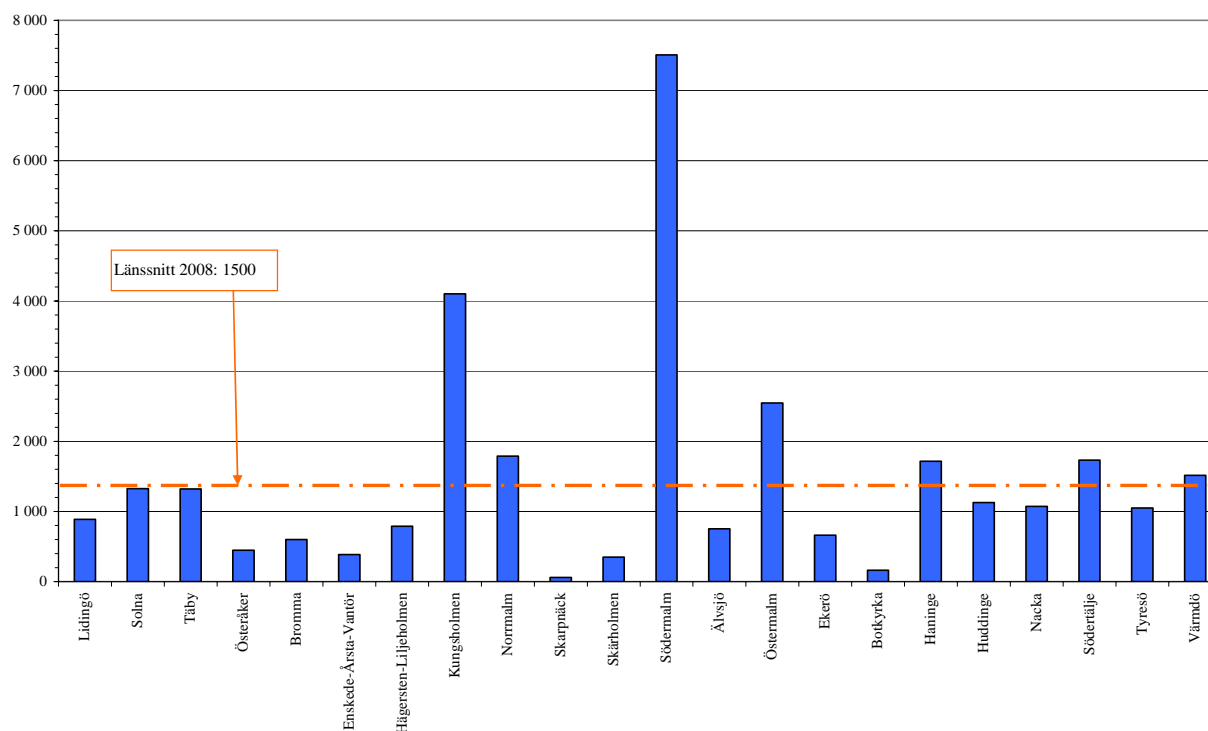

Besöksstatistiken avspeglar var de auktoriserade mottagningarna är lokaliserade och inte utifrån befolkningens besöksmönster. Flest besök sker på Kungsholmen och Södermalm. Danderyds Talklinik ingår inte i besöksdiagrammen och de avspeglar sig främst på målgruppen språk- och talstörning i norr, se även diagrammet nedan.

Diagram 12.2: 2 Fördelning av besöken i de olika målgrupperna 2008

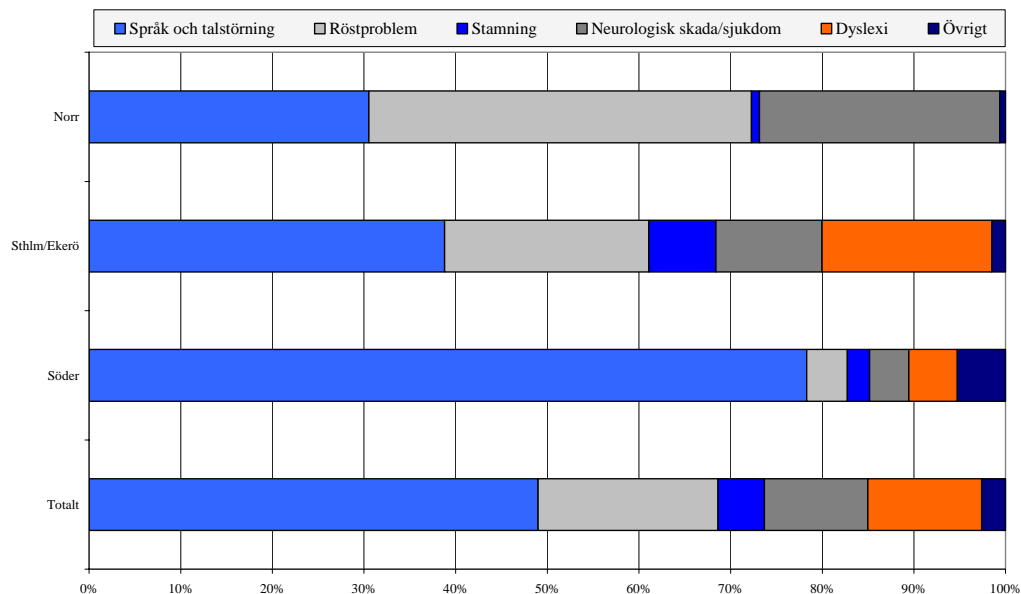

Barn under 18 år med språk- och talstörning är dominerande målgruppen i Söder och Stockholm/Ekerö. I Norra länet har Danderyds Talklinik, som inte är auktoriserad, motsvarande uppdrag under 2008.

12.3. Prognostiserade väntetider

Tabell 12.3: 1 Prognostiserad väntetid i veckor för olika målgrupper 2008 jämfört med 2007 för auktoriserade verksamheter.

Länsdel	Åtgärd	Väntetid*			
		2008		2007	
		Spridning	Snitt	Spridning	Snitt
Norr	Logopedisk behandling p g a afasi eller annan neurologisk orsak	1 - 12	7,0	1 - 12	4,8
	Röstbehandling	1 - 16	9,7	1 - 12	5,7
	Språk- och talstörningsbehandling, barn	7 - 16	9,3	3 - 8	6,8
	Stamningsbehandling, vuxna	1 - 16	7,7	1 - 8	5,0
Sthlm/Ekerö	Dyslexiutredning	5 - 47	15,2	12 - 52	30,0
	Logopedisk behandling p g a afasi eller annan neurologisk orsak	4 - 10	7,1	2 - 52	11,6
	Röstbehandling	1 - 14	6,0	1 - 13	6,0
	Språk- och talstörningsbehandling, barn	1 - 24	12,4	4 - 32	18,2
	Stamningsbehandling, vuxna	5 - 20	12,8	4 - 31	20,6
Söder	Dyslexiutredning	4 - 8	5,3	28	28,0
	Logopedisk behandling p g a afasi eller annan neurologisk orsak	2 - 8	4,7	2 - 6	4,0
	Röstbehandling	2	2,0	6	6,0
	Språk- och talstörningsbehandling, barn	1 - 25	6,8	4 - 24	17,5

* Väntetid i veckor

De prognostiserade väntetiderna minskat i Stockholm/Ekerö och södra länet, 2008 jämfört med 2007. I Norra länet har dock väntetiderna ökat.

År 2007 registrerade 8 mottagningar sina prognostiserade väntetider (för ej förtur) avseende Dyslexi-utredningar. Väntetiderna varierade mellan 12 och 52 veckor med ett snitt på 29 veckor.

År 2008 registrerade 18 auktoriserade mottagningar sina väntetider för dyslexi (för ej förtur). De rapporterade väntetiderna har varierat mellan 4 och 47 veckor, med ett snitt av ca 10 veckor för hela länet. För icke auktoriserade mottagningar har den registrerade väntetiden ökat från 78 veckor 2007 till 102 veckor 2008.

Antal köpta dyslexiutredningar via Vårdgarantikansliet var under hela 2007 totalt 780 utredningar. Under 2008 har Vårdgarantikansliet inte köpt några extra utredningar, men handlagt 65 ärenden och i samtliga fall använt sig av auktoriserade logopedier inom deras auktorisationsavtal.

Väntetider för Neuropsykiatriska utredningar påverkas normalt inte av väntetid till utredning hos logoped. Vanligen kan logopedutredningen göras inom några veckor eller maximalt upp till 3 månaders efter att remiss inkommit från STUDS eller BAS-team.

12.4. Hjälpmedel inom logopedi

Från halvårsskiftet 2007 har logopedier rätt att förskriva hjälpmedel för att läsa/skriva och/eller att tolka text- "dyslexihjälpmedel". Från 2007 har antalet förskrivare ökat från sju till trettiofem under 2008.

Antalet förskrivningar av hjälpmedel för träning av färdigheter och förmågor – Dyslexihjälpmedel- har fördubblats i antal hitintill under 2008 jämfört med förskrivningen andra halvåret 2007.

Tabell 12.4: 1 Auktoriserade logopeders förskrivning av hjälpmedel.

Hjälpmedel	Antal	
	2008	2007
"Specialprogram för att läsa/skriva och/eller att tolka text" (ingår i hjälpmedel vid Dyslexi)	6 005	2 728
Totalt förskrivna hjälpmedel logopedi	12 252	8 464

13. Läkarinsatser i särskilt boende för äldre

13.1. Vårdutbud och förändring

Auktorisation av vårdgivare

Inför genomförandet av Vårdval i särskilt boende för äldre gavs vårdgivare möjlighet att inkomma med ansökan om auktorisation. Auktorisation kan sökas på tre olika nivåer: för hela länet, för enstaka kommuner/stadsdelar eller för specifika äldreboenden.

Under hösten 2007 ansökte 69 vårdgivare om auktorisation varav 17 inte tidigare haft uppdrag om läkarinsatser i särskilt boende för äldre av SLL. Samtliga ansökningar godkändes.

Sju vårdgivare sökte och erhöll auktorisation för hela länet; Curera Sjukvård AB Familjeläkarna i Saltsjöbaden, HHL Hans Händel Läkare, Legevisitten AB, Linden Omsorg AB Trygg hälsa i Sverige AB samt Örby Gerokonsult. En sammanställning av samtliga auktoriserade vårdgivare finns i tabellbilagan.

Diagram 13.1: 1 Utbud av auktoriserade vårdgivare per kommun/stadsdel

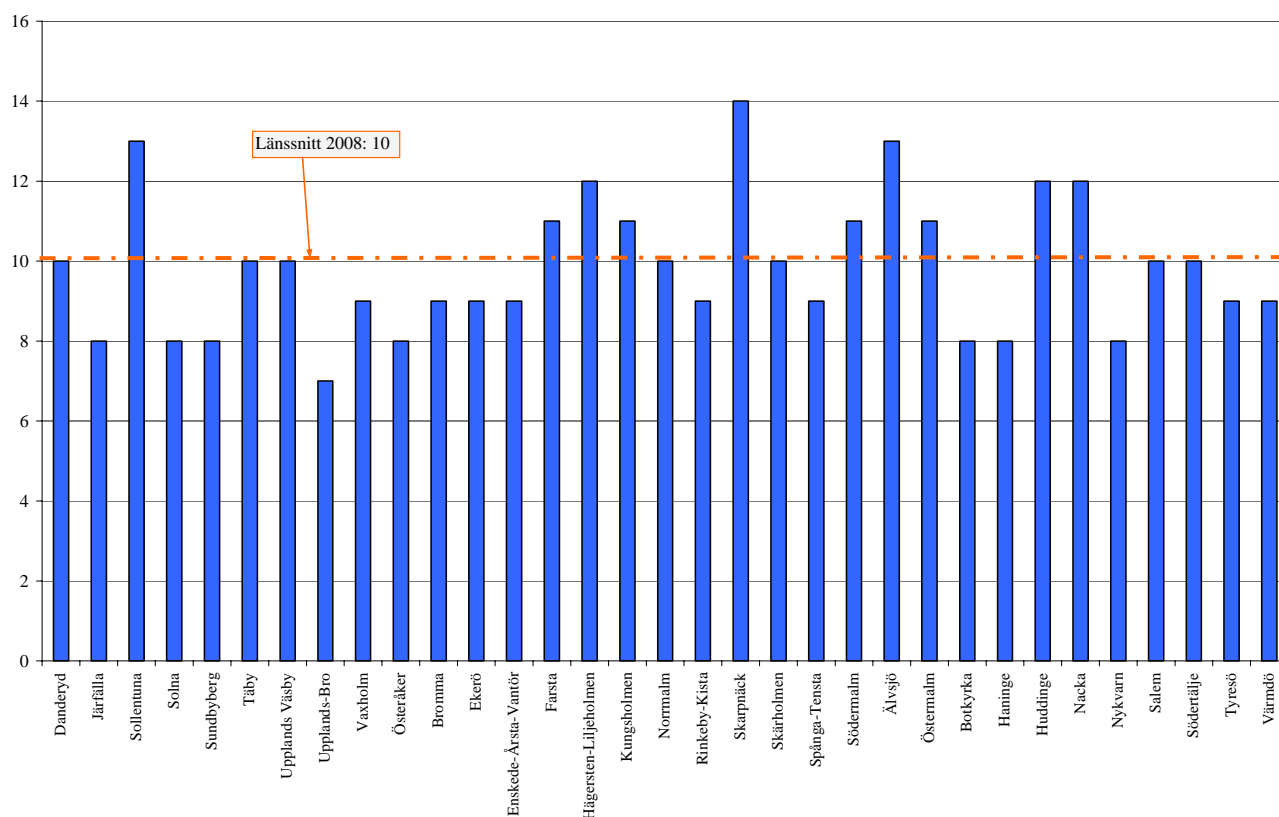

Vårdvalet avseende läkarinsatser i särskilt boende för äldre sker i första hand genom att huvudman för det särskilda boendet medverkar i valet av vårdgivare genom att rekommendera förvaltningen tre prioriterade alternativ av vårdgivare att teckna avtal med. Den enskilde på det särskilda boendet har dock rätt att själv välja att ha kvar sin husläkare.

Utbudet av auktoriserade vårdgivare som kommunerna/stadsdelarna hade att välja mellan varierar över länet mellan 7 (Upplands Bro kommun) och 14 (Skarpnäcks SDF). Genomsnittet var 10 valbara vårdgivare per kommun/stadsdel. 44 procent av de auktoriserade vårdgivarna är privata och lika stor andel drivs av SLSO, 12 procent drivs i stiftelseform. Lite mer än hälften av de 69 auktoriserade vårdgivarna driver också husläkarverksamhet.

Diagram 13.1: 2 Andel enheter som bytte vårdgivare 1 maj, 2008.

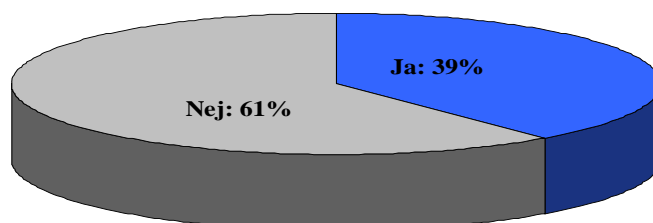

När vårdvalet var genomfört i maj 2008 hade 43 av de 69 auktoriserade vårdgivarna tecknat avtal med förvaltningen. 61 procent av huvudmännen valde att ha kvar den tidigare vårdgivaren för läkarinsatserna medan resterande, 39 procent, valde att byta vårdgivare.

Diagram 13.1: 3 Andel boendeenheter hos huvudmännen som fick sitt 1:a handsval tillgodosett respektive 2:a handsval och 3:e handsval.

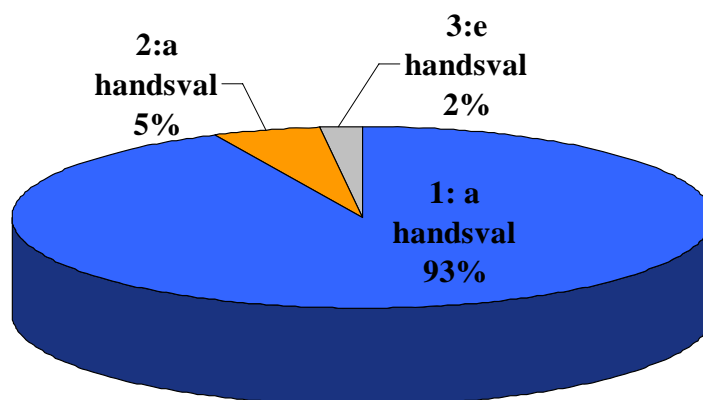

De flesta, 93 procent av de särskilda boendena hos respektive huvudman, fick sitt förstahandsval tillgodosett.

Diagram 13.1: 4 Antal vårdgivare med avtal, per kommun/stadsdel

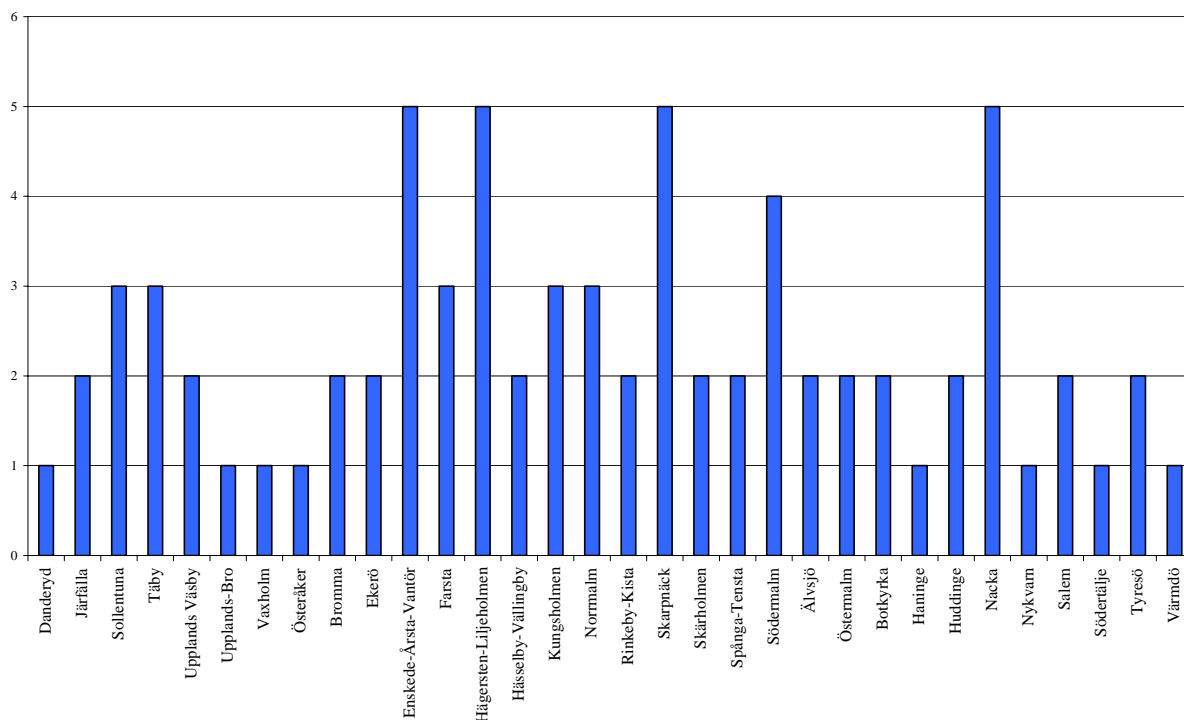

De val som huvudmännen gjort ser olika ut i länet. Flertalet kommuner/stadsdelar har flera vårdgivare med avtal om läkarinsatser. De största vårdgivarna, med 1000 eller fler listade personer, är Curera Sjukvård AB, Legevisitten AB, SLSO/ASIH Långbro Park samt Trygg Hälsa i Sverige AB. En fullständig förteckning med namngiven vårdgivare med avtal per kommun/stadsdel finns i Tabellbilagan.

Vårdvalet är i oktober 2008 genomfört i hela länet, förutom delar av de norra kommunerna Danderyd, Lidingö, Sollentuna, Sundbyberg, Täby, Upplands Väsby, Österåker, Sigtuna och Vallentuna. I dessa kommuner genomförs vårdval under hösten 2008 för att börja gälla 1 april, 2009. I Nynäshamn kommer vårdval för läkarinsatser i särskilt boende för äldre att genomföras i augusti 2010.

13.2. Listning

I och med vårdvalet skall individer boende på särskilt boende för äldre lista sig hos den vårdgivare som har uppdraget för läkarinsatserna. Den enskilde har dock möjlighet att behålla sin husläkare. Information om detta ges av vårdgivaren i samverkan med personal på boendet.

Tabell 13.2: 1 Antal listade i särskilt boende för äldre per länsdel 2008, andel av befolkningen 65 år och äldre (65+).

	Antal listade	Andel listade av befolkning 65+
Norr	1 691	4 %
Sthlm/Ekerö	8 012	6 %
Söder	2 866	4 %
Totalt	12 569	5 %

Diagram 13.2: 1 Antal listade hos vårdgivare som har avtal om läkarinsatser på särskilt boende för äldre, per kommun/stadsdel, oktober 2008.

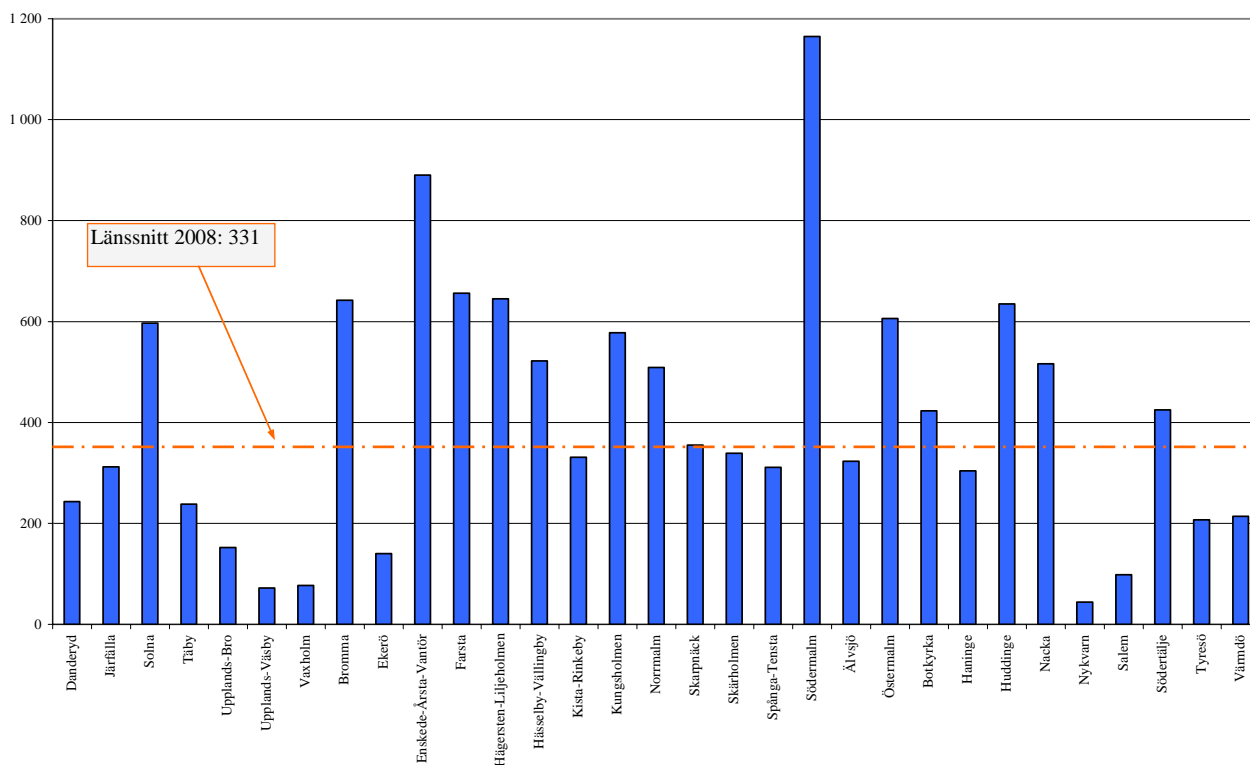

Totalt var 12 600 personer i länet i oktober 2008 listade hos vårdgivare som har avtal om läkarinsatser på särskilt boende för äldre. Antal listade varierar mellan kommunerna/stadsdelarna då skillnader finns åldersstruktur samt utbud av platser. I genomsnitt är 5 procent av personer över 65 år i befolkningen, listade på särskilt boende, med variation mellan 3 och 10 procent i respektive kommun/stadsdel. Enligt statistik från Socialstyrelsen bodde i Stockholms län under 2007 i genomsnitt 6 procent av befolkningen i åldersgruppen 65 år permanent i särskilt boende för äldre. På en övergripande nivå förefaller det med andra ord som att täckningsgraden är hög.

Delar av kommuner i norra länet är inte representerade i detta material, då vårdval genomförs här under 2009.

13.3. Olika typer av särskilda boenden för äldre

I Regelboken, som reglerar avtalet för läkarinsatser i särskilt boende för äldre, görs skillnad på olika typer av särskilt boende; sjukhem, servicehus samt korttidsboende.

Diagram 13.3: 2 Antal listade på olika slag av särskilda boendeformer

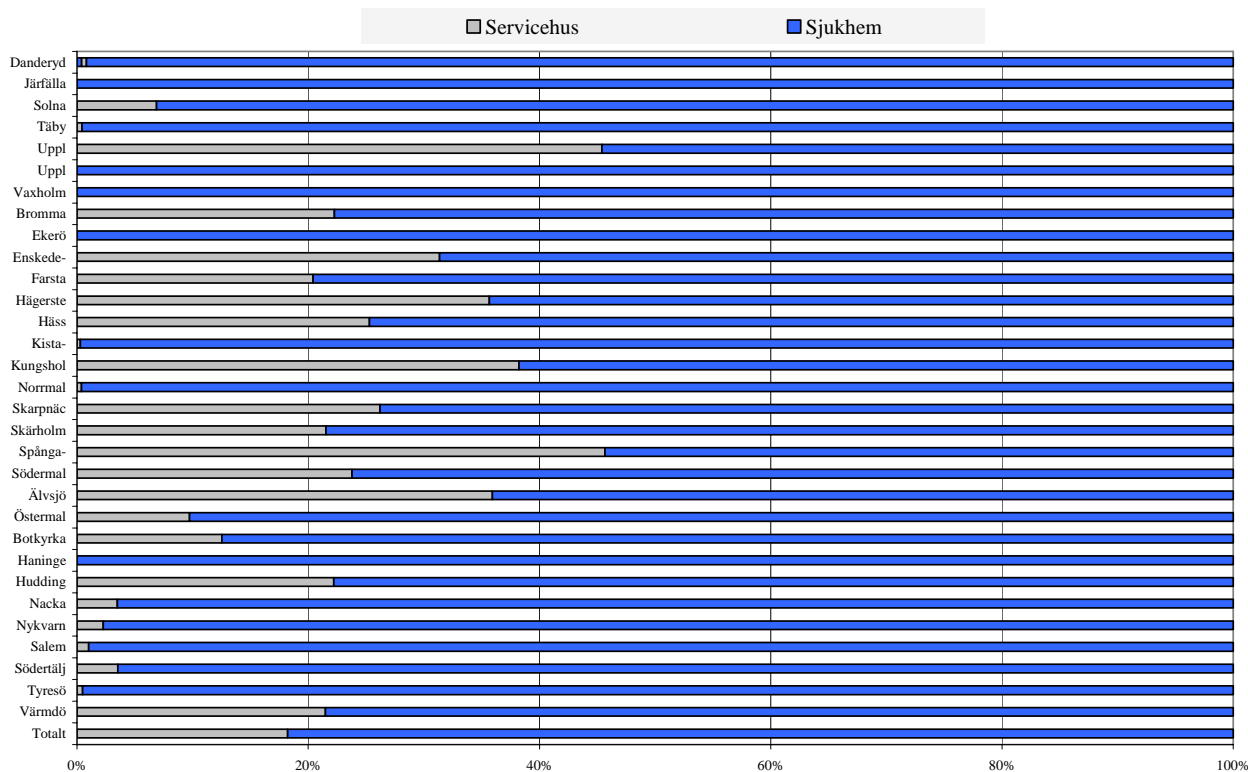

Av de listade på särskilt boende i länet, är 81 procent listade på sjukhem, 18 procent är listade på servicehus. Korttidsboende redovisas inte i denna beskrivning, av den anledning att den enskilde på ett korttidsboende inte listas hos vårdgivaren för boendet, utan har kvar sin listning hos husläkaren.

13.4. Besöksstatistik

Det går inte ännu att göra en kvalitativt tillräckligt bra analys av besöksregistreringarna då besöken inte registrerats under tillräckligt lång period för att visa stabilitet. En viss eftersläpning i rapporteringen är också en orsak att analys inte är möjligt i dagsläget. Detta kommer att göras i kommande rapport.

13.5. Läkemedel

Registreringen håller inte tillräcklig kvalitet för att kunna ligga som underlag för en analys av läkemedelsförskrivningen. Målsättningen inför kommande vårdvalsrapporter är att beskriva rekvisition respektive förskrivning av de fyra stora riskläkemedlen, neuroleptika, sömnmedel, lugnande och antidepressiva, per särskild boendeenhet, samt att följa besöksstatistik avseende läkemedelsgenomgångar.



14. Kommande rapport

Förvaltningen har för avsikt att återkomma med uppföljningsrapporter om vårdvalet. I 2008 års bokslut kommer ytterligare analyser att lämnas. Under 2009 införs vårdval inom flera områden. Även dessa kommer då att tas med i rapporterna. Förvaltningen kommer att utvärdera omfattning och formerna för de kommande rapporterna.

Landstingsstyrelsen beslutade i samband med att beslut om vårdval togs att en särskild utvärdering ska genomföras av Karolinska Institutet. En första lägesrapport härifrån presenterades i början av december 2008.

15. Bilagor

15.1. Husläkare - Läkemedel.

Källor:

Försäljningsstatistik läkemedel: Xplain, Apoteket AB

Arbetsplatskoder: för Vårdcentraler och Husläkarmottagningar (HUSLÄKARMOTTAGNINGAR) samt privata allmänläkare: Kodservern, SLL samt historiska data på tidigare använda arbetsplatskoder.

Antal mottagningsbesök läkare: Prirapp, kassarapporten.

Urval totalsummeringar:

Förskrivare: Alla Stockholms län samt selektering enligt ovan.

Befolkning: Stockholms län.

Apotek: Apoteket Totalt.

Perioder: oktober 2007 respektive oktober 2008 ackumulerat respektive år.

Förskrivningssätt: Endast receptexpedition (Alla förskrivningssätt minus dosdispenserade läkemedel).

Utfärdarmånader: januari – oktober år 2008 respektive år 2007.

Läkemedel: Alla; ATC-grupp A-V utom i de specifika kvalitativa uppföljningarna.

Mått: Totalbelopp=Förmånsbelopp + egenavgift (exklusive moms).

SLL-belopp= Förmånsbelopp (exklusive moms).

Varurader = Antal varurader = Antal på apotek expedierade receptrader.

DDD: Definierade DygnsDoser enligt WHO.

Följsamhetsanalys till Kloka Listan:

DU90 %. Detaljer, se www.janusinfo.se: Läkemedelsstatistik /Användarhandledning.

Specialanalys av kvalitativt utfall av läkemedelsförskrivningen. Urval & mått:

Perioder, förskrivare, befolkning: Som för totalsummeringar.

Protonpumpshämmare: ATC-grupp A02BC: DDD.

Kinoloner: ATC-grupp J01M utan andra urval: DDD.

Luftvägsantibiotika till barn: ATC-grupp J01CE02 pcV, J01CA04 amoxicillin, J01DB05 cefadroxil, J01CR02 amoxicillin+claculansyra och J01FA01 erytromycin Mått: antal varurader för individer 0-14 år

Penicillin till barn: ATC-grupp J01CE02 pcV: antal varurader - individer 0-14 år.

Neuroleptika: ATC-grupp N05A exklusive Litium: DDD - individer 85 år och äldre.

Smärtlindrande: ATC-grupp M01A NSAID, plus ATC-grupperna N02B lätta analgetika, N02AA59 kodeinkombinationer, N02AX tramadol, N02AC04 dextropropoxifen: DDD

15.2. Husläkare - tabeller

Tabell 15.2: 1 Utbudet av husläkarmottagningar

Länsdel	Kommun/ stadsdel	Mottagning	2007- 12-31	Driftform	2008- 10-31	Driftform	Auktoriserad
Norr	Danderyd	Djursholms husläkarmottagning	Ja	SLSO	Ja	SLSO	Ja
Norr	Danderyd	DjursholmsDoktorn	Ja	Privat	Ja	Privat	Ja
Norr	Danderyd	Enebybergs vårdcentral	Ja	SLSO	Ja	SLSO	Ja
Norr	Danderyd	Mörby vårdcentral	Ja	SLSO	Ja	SLSO	Ja
Norr	Danderyd	Stocksunds vårdcentral	Ja	SLSO	Ja	SLSO	Ja
Norr	Järfälla	Barkarby vårdcentral	Ja	SLSO	Ja	SLSO	Ja
Norr	Järfälla	Familjemottagningen i Järfälla	Nej		Ja	Privat	Ja
Norr	Järfälla	Jakobsbergs vårdcentral	Ja	SLSO	Ja	SLSO	Ja
Norr	Järfälla	Kallhälls nya VC	Ja	Privat	Ja	Privat	Ja
Norr	Järfälla	Vibblaby HLM	Ja	Privat	Ja	Privat	Nej
Norr	Järfälla	Viksjo VC	Ja	SLSO	Ja	SLSO	Nej
Norr	Lidingö	Capio CityKliniken	Ja	Privat	Ja	Privat	Ja
Norr	Lidingö	LidingöDoktorn	Ja	Privat	Ja	Privat	Ja
Norr	Lidingö	StadshusDoktorn	Ja	Privat	Ja	Privat	Ja
Norr	Lidingö	Torsviks vårdcentral	Ja	SLSO	Ja	SLSO	Ja
Norr	Lidingö	Vården i Centrum	Ja	Privat	Ja	Privat	Ja
Norr	Sigtuna	Märsta läkarhus	Ja	Privat	Ja	Privat	Ja
Norr	Sigtuna	Märsta Närsjukvård	Ja	Privat	Ja	Privat	Ja
Norr	Sigtuna	Sigtuna läkarhus	Ja	SLSO	Ja	SLSO	Ja
Norr	Sigtuna	Valsta vårdcentral	Ja	SLSO	Ja	SLSO	Ja
Norr	Sollentuna	Edsbergs vårdcentral	Ja	Privat	Ja	Privat	Ja
Norr	Sollentuna	Fem Husläkare	Ja	Privat	Ja	Privat	Ja
Norr	Sollentuna	Norrvikens vårdcentral	Ja	SLSO	Ja	SLSO	Ja
Norr	Sollentuna	Rotebro vårdcentral	Ja	SLSO	Ja	SLSO	Ja
Norr	Sollentuna	Turebergs vårdcentral	Ja	SLSO	Ja	SLSO	Ja
Norr	Solna	Björnstigens vårdcentral	Ja	SLSO	Ja	SLSO	Ja
Norr	Solna	Capio Axess Akuten	Nej		Ja	Privat	Ja
Norr	Solna	Hagalunds vårdcentral	Ja	SLSO	Ja	SLSO	Ja
Norr	Solna	Huvudsta vårdcentral	Ja	SLSO	Ja	Privat	Ja
Norr	Solna	Råsunda vårdcentral	Ja	SLSO	Ja	SLSO	Ja
Norr	Solna	Skytteholms vårdcentral	Ja	SLSO	Ja	SLSO	Ja
Norr	Solna	Solna läkarmottagning	Ja	Privat	Ja	Privat	Ja
Norr	Solna	Ulriksdals vårdcentral	Ja	SLSO	Ja	SLSO	Ja
Norr	Solna	Västra Skogens vårdcentral	Ja	SLSO	Ja	SLSO	Ja
Norr	Sundbyberg	Hallonbergens vårdcentral	Ja	SLSO	Ja	SLSO	Ja

Länsdel	Kommun/ stadsdel	Mottagning	2007- 12-31	Driftform	2008- 10-31	Driftform	Auktoriserad
Norr	Sundbyberg	Kronans vårdcentral	Ja	Privat	Ja	Privat	Ja
Norr	Sundbyberg	Rissne vårdcentral	Ja	SLSO	Ja	SLSO	Ja
Norr	Täby	Husläkarmottagningen Täby Centrum	Ja	Privat	Ja	Privat	Ja
Norr	Täby	Näsby Parks husläkarmottagning	Ja	Privat	Ja	Privat	Ja
Norr	Täby	Täby CentrumDoktorn	Ja	Privat	Ja	Privat	Ja
Norr	Täby	Täby Kyrkby husläkarmottagning	Ja	Privat	Ja	Privat	Ja
Norr	Täby	Täby vårdcentral	Ja	SLSO	Ja	SLSO	Ja
Norr	Täby	VallatorpsDoktorn	Ja	Privat	Ja	Privat	Ja
Norr	Upplands Bro	Hälsocentralen i Bro	Ja	Privat	Ja	Privat	Nej
Norr	Upplands Bro	Kungsängens vårdcentral	Ja	SLSO	Ja	SLSO	Ja
Norr	Upplands Väsby	Runby vårdcentral	Ja	Privat	Ja	Privat	Ja
Norr	Upplands Väsby	Veritaskliniken Väsby	Nej		Ja	Privat	Ja
Norr	Upplands Väsby	Väsby vårdcentral	Ja	SLSO	Ja	SLSO	Nej
Norr	Upplands Väsby	Östra vårdcentralen	Ja	Privat	Ja	Privat	Ja
Norr	Vallentuna	Husläkarmottagningen Benedich & Björk HB	Ja	Privat	Ja	Privat	Ja
Norr	Vallentuna	Korallens vårdcentral	Ja	SLSO	Ja	SLSO	Ja
Norr	Vallentuna	Vallentuna Husläkargrupp	Ja	Privat	Ja	Privat	Ja
Norr	Vallentuna	VallentunaDoktorn	Ja	SLSO	Ja	Privat	Ja
Norr	Vaxholm	Vaxholms vårdcentral	Ja	SLSO	Ja	Privat	Ja
Norr	Österåker	Husläkarna i Margretelund	Ja	Privat	Ja	Privat	Ja
Norr	Österåker	Husläkarna i Österåker	Ja	Privat	Ja	Privat	Ja
Norr	Österåker	ÖsteråkersDoktorn	Ja	Privat	Ja	Privat	Ja
Sthlm/Ekerö	Bromma	Blackebergs vårdcentral	Ja	Privat	Ja	Privat	Ja
Sthlm/Ekerö	Bromma	BrommaAkuten	Nej		Ja	Privat	Ja
Sthlm/Ekerö	Bromma	Brommaplans vårdcentral	Ja	SLSO	Ja	SLSO	Ja
Sthlm/Ekerö	Bromma	Riksby vårdcentral	Ja	SLSO	Ja	SLSO	Ja
Sthlm/Ekerö	Bromma	Söderberga vårdcentral	Ja	Privat	Nej		
Sthlm/Ekerö	Bromma	Tranebergs vårdcentral	Ja	SLSO	Ja	SLSO	Ja
Sthlm/Ekerö	Bromma	Äppelvikens Läkarmottagning	Ja	Privat	Ja	Privat	Ja
Sthlm/Ekerö	Ekerö	Ekerö vårdcentral	Ja	Privat	Ja	Privat	Ja
Sthlm/Ekerö	Ekerö	Munsö husläkarmottagning	Ja	Privat	Ja	Privat	Ja
Sthlm/Ekerö	Ekerö	Stenhamra hälsocentral	Ja	Privat	Ja	Privat	Ja
Sthlm/Ekerö	Ekerö	Veritaskliniken Ekerö	Nej		Ja	Privat	Ja

Länsdel	Kommun/ stadsdel	Mottagning	2007- 12-31	Driftform	2008- 10-31	Driftform	Auktoriserad
Sthlm/Ekerö	Enskede- Årsta-Vantör	Carema vårdcentral Gullmarsplan	Nej		Ja	Privat	Ja
Sthlm/Ekerö	Enskede- Årsta-Vantör	Carema vårdcentral - Rågsved	Ja	Privat	Ja	Privat	Ja
Sthlm/Ekerö	Enskede- Årsta-Vantör	Dalens vårdcentral	Ja	Privat	Ja	Privat	Nej
Sthlm/Ekerö	Enskede- Årsta-Vantör	KvaLita Hagsätra	Ja	Privat	Ja	Privat	Ja
Sthlm/Ekerö	Enskede- Årsta-Vantör	KvaLita Högdalen	Ja	Privat	Ja	Privat	Ja
Sthlm/Ekerö	Enskede- Årsta-Vantör	KvaLita Årsta	Ja	Privat	Ja	Privat	Ja
Sthlm/Ekerö	Enskede- Årsta-Vantör	Stureby vårdcentral	Ja	Privat	Ja	Privat	Ja
Sthlm/Ekerö	Farsta	Carema vårdcentral i Farsta	Ja	Privat	Ja	Privat	Nej
Sthlm/Ekerö	Farsta	Carema vårdcentral i Gubbängen	Ja	Privat	Ja	Privat	Nej
Sthlm/Ekerö	Farsta	Sköndals HLM	Ja	Privat	Ja	Privat	Nej
Sthlm/Ekerö	Hägersten- Liljeholmen	Axelsbergs vårdcentral	Ja	SLSO	Ja	SLSO	Ja
Sthlm/Ekerö	Hägersten- Liljeholmen	Fruängens vårdcentral	Ja	Privat	Ja	Privat	Ja
Sthlm/Ekerö	Hägersten- Liljeholmen	Gröndals vårdcentral	Ja	SLSO	Ja	SLSO	Ja
Sthlm/Ekerö	Hägersten- Liljeholmen	Liljeholmens vårdcentral	Ja	SLSO	Ja	SLSO	Ja
Sthlm/Ekerö	Hässelby- Vällingby	Husläkarmottagningen Västervården	Ja	Privat	Ja	Privat	Ja
Sthlm/Ekerö	Hässelby- Vällingby	Hässelby vårdcentral	Ja	SLSO	Ja	SLSO	Ja
Sthlm/Ekerö	Hässelby- Vällingby	Räcksta-Vällingby när vårdsmottagning	Ja	Privat	Ja	Privat	Ja
Sthlm/Ekerö	Kista- Rinkeby	Akalla vårdcentral	Ja	SLSO	Ja	SLSO	Nej
Sthlm/Ekerö	Kista- Rinkeby	Husby vårdcentral	Ja	SLSO	Ja	SLSO	Ja
Sthlm/Ekerö	Kista- Rinkeby	Husläkarmottagning Kista Hälsocenter	Nej		Ja	Privat	Ja
Sthlm/Ekerö	Kista- Rinkeby	Kista vårdcentral	Ja	SLSO	Ja	SLSO	Ja
Sthlm/Ekerö	Kista- Rinkeby	KvaLita Kista vårdcentral	Nej		Ja	Privat	Ja
Sthlm/Ekerö	Kista- Rinkeby	Rinkeby vårdcentral	Ja	SLSO	Ja	SLSO	Ja
Sthlm/Ekerö	Kungsholmen	Doktor Kom Hem Husläkarmottagning	Nej		Ja	Privat	Ja
Sthlm/Ekerö	Kungsholmen	Husläkarmottagningen	Ja	SLSO	Ja	Privat	Ja



Länsdel	Kommun/ stadsdel	Mottagning	2007- 12-31	Driftform	2008- 10-31	Driftform	Auktoriserad
		Serafen					
Sthlm/Ekerö	Kungsholmen	Husläkarmottagningen Stockholms sjukhem	Nej		Ja	Privat	Ja
Sthlm/Ekerö	Kungsholmen	Kvartersakuten Essingen	Ja	SLSO	Ja	SLSO	Ja
Sthlm/Ekerö	Kungsholmen	Kvartersakuten Serafen	Ja	Privat	Ja	Privat	Ja
Sthlm/Ekerö	Kungsholmen	St Eriks vårdcentral	Ja	SLSO	Ja	Privat	Ja
Sthlm/Ekerö	Norrmalm	Familjeläkargruppen Odenplan	Ja	Privat	Ja	Privat	Ja
Sthlm/Ekerö	Norrmalm	Husläkarmottagningen Hussvalan	Ja	Privat	Nej		
Sthlm/Ekerö	Norrmalm	Husläkarmottagningen Johannes	Ja	SLSO	Ja	SLSO	Ja
Sthlm/Ekerö	Norrmalm	Hötorgets Läkarpraktik	Ja	Privat	Ja	Privat	Ja
Sthlm/Ekerö	Norrmalm	Kvartersakuten Matteus	Ja	Privat	Ja	Privat	Ja
Sthlm/Ekerö	Norrmalm	Kvartersakuten Surbrunnsgatan	Ja	SLSO	Ja	SLSO	Ja
Sthlm/Ekerö	Norrmalm	Kvartersakuten Tegnérgatan	Ja	Privat	Ja	Privat	Ja
Sthlm/Ekerö	Norrmalm	Sinekur läkarmottagning	Nej		Ja	Privat	Ja
Sthlm/Ekerö	Norrmalm	EFOEL husläkarmottagning	Nej		Ja	Privat	Ja
Sthlm/Ekerö	Skarpnäck	Björkhagens vårdcentral	Ja	Privat	Ja	Privat	Ja
Sthlm/Ekerö	Skarpnäck	Din vårdcentral Bagarmossen	Ja	Privat	Ja	Privat	Ja
Sthlm/Ekerö	Skarpnäck	Vårdcentralen i Skarpnäck	Nej		Ja	Privat	Ja
Sthlm/Ekerö	Skärholmen	Bredängs vårdcentral	Ja	SLSO	Ja	SLSO	Ja
Sthlm/Ekerö	Skärholmen	Skärholmens vårdcentral	Ja	SLSO	Ja	SLSO	Ja
Sthlm/Ekerö	Skärholmen	Sätra vårdcentral	Ja	SLSO	Ja	SLSO	Ja
Sthlm/Ekerö	Spånga- Tensta	Järva vårdcentral	Ja	SLSO	Nej	<i>Gått ihop med Tensta vc</i>	
Sthlm/Ekerö	Spånga- Tensta	Spånga vårdcentral	Ja	SLSO	Ja	SLSO	Ja
Sthlm/Ekerö	Spånga- Tensta	Tensta vårdcentral	Ja	SLSO	Ja	SLSO	Ja
Sthlm/Ekerö	Södermalm	Curera sjukvård (Hornstull)	Ja	Privat	Ja	Privat	Ja
Sthlm/Ekerö	Södermalm	Gamla Stans Vårdcentral	Nej		Ja	Privat	Ja
Sthlm/Ekerö	Södermalm	HammarbySjöstads Husläkare	Nej		Ja	Privat	Ja
Sthlm/Ekerö	Södermalm	KvaLita Ringen	Ja	Privat	Ja	Privat	Nej
Sthlm/Ekerö	Södermalm	Mottagningen Sjöstaden	Ja	Privat	Ja	Privat	Nej
Sthlm/Ekerö	Södermalm	Rosenlunds vårdcentral	Ja	Privat	Ja	Privat	Nej



Länsdel	Kommun/ stadsdel	Mottagning	2007- 12-31	Driftform	2008- 10-31	Driftform	Auktoriserad
Sthlm/Ekerö	Södermalm	SöderDoktorn	Ja	Privat	Ja	Privat	Nej
Sthlm/Ekerö	Södermalm	Södermalms husläkare	Ja	Privat	Ja	Privat	Nej
Sthlm/Ekerö	Södermalm	Åsö Medical	Ja	Privat	Ja	Privat	Ja
Sthlm/Ekerö	Älvsjö	Lisebergs vårdcentral	Ja	SLSO	Ja	SLSO	Ja
Sthlm/Ekerö	Älvsjö	Älvsjö vårdcentral	Ja	SLSO	Ja	SLSO	Ja
Sthlm/Ekerö	Östermalm	Engelbrektskliniken	Nej		Ja	Privat	Ja
Sthlm/Ekerö	Östermalm	Gärdets vårdcentral	Ja	SLSO	Ja	SLSO	Ja
Sthlm/Ekerö	Östermalm	Hjorthagens vårdcentral	Ja	SLSO	Ja	SLSO	Ja
Sthlm/Ekerö	Östermalm	Husläkarmottagning Kalle Meischner	Ja	Privat	Ja	Privat	Ja
Sthlm/Ekerö	Östermalm	Lill-Jans husläkarmottagning	Ja	Privat	Ja	Privat	Ja
Sthlm/Ekerö	Östermalm	Narvavägens husläkare	Ja	Privat	Ja	Privat	Nej
Sthlm/Ekerö	Östermalm	Sibyllekliniken	Nej		Ja	Privat	Ja
Sthlm/Ekerö	Östermalm	Stureplans husläkarmottagning	Ja	Privat	Ja	Privat	Ja
Sthlm/Ekerö	Östermalm	Taptogatans Husläkare	Nej		Ja	Privat	Ja
Sthlm/Ekerö	Östermalm	Östermalm Quality Care	Nej		Ja	Privat	Ja
Söder	Botkyrka	Alby vårdcentral	Ja	SLSO	Ja	SLSO	Ja
Söder	Botkyrka	Fittja vårdcentral	Ja	SLSO	Ja	SLSO	Ja
Söder	Botkyrka	Hallunda vårdcentral	Ja	SLSO	Ja	SLSO	Ja
Söder	Botkyrka	Storvretens vårdcentral	Ja	Privat	Ja	Privat	Ja
Söder	Botkyrka	Tullinge vårdcentral	Ja	SLSO	Ja	SLSO	Ja
Söder	Botkyrka	Tumba vårdcentral	Ja	SLSO	Ja	SLSO	Ja
Söder	Haninge	Brandbergens vårdcentral	Ja	SLSO	Ja	SLSO	Ja
Söder	Haninge	Dalarö husläkarmottagning	Ja	SLSO	Ja	SLSO	Ja
Söder	Haninge	Handens vårdcentral	Ja	SLSO	Ja	SLSO	Ja
Söder	Haninge	Hälsocentralen AKKA	Ja	Privat	Ja	Privat	Ja
Söder	Haninge	Jordbro vårdcentral	Ja	SLSO	Ja	SLSO	Ja
Söder	Haninge	Tungelsta husläkare	Ja	Privat	Ja	Privat	Ja
Söder	Haninge	Vendelsö vårdcentral	Ja	SLSO	Ja	SLSO	Ja
Söder	Huddinge	Carema vårdcentral Skogås	Ja	Privat	Ja	Privat	Ja
Söder	Huddinge	Flemingsbergs vårdcentral	Ja	SLSO	Ja	SLSO	Ja
Söder	Huddinge	Huddinge vårdcentral	Ja	SLSO	Ja	SLSO	Ja
Söder	Huddinge	Segeltorps vårdcentral	Ja	SLSO	Ja	SLSO	Ja
Söder	Huddinge	Stuvsta vårdcentral	Ja	SLSO	Ja	SLSO	Ja
Söder	Huddinge	Trångsunds vårdcentral	Ja	SLSO	Ja	SLSO	Ja
Söder	Huddinge	Vårby vårdcentral	Ja	SLSO	Ja	SLSO	Ja
Söder	Nacka	Boo vårdcentral	Ja	SLSO	Ja	SLSO	Ja
Söder	Nacka	Ektorps vårdcentral	Ja	SLSO	Ja	SLSO	Ja
Söder	Nacka	Familjeläkarna i Saltsjöbaden AB	Nej		Ja	Privat	Ja

Länsdel	Kommun/ stadsdel	Mottagning	2007- 12-31	Driftform	2008- 10-31	Driftform	Auktoriserad
Söder	Nacka	Fisksätra vårdcentral	Ja	SLSO	Ja	SLSO	Ja
Söder	Nacka	Forums vårdcentral	Ja	SLSO	Ja	SLSO	Ja
Söder	Nacka	Saltsjöbadens vårdcentral	Ja	SLSO	Ja	SLSO	Ja
Söder	Nacka	Sickla hälsocenter	Ja	Privat	Ja	Privat	Ja
Söder	Nacka	Ältapraktiken	Ja	Privat	Ja	Privat	Ja
Söder	Nykvarn	Nykvarns vårdcentral	Ja	SNS	Ja	SNS	Ja
Söder	Nynäshamn	Nynäshamns vårdcentral/Nynäs VårdCentral	Ja	SLSO	Ja	Privat	Ja
Söder	Nynäshamn	NynäsAkuten	Nej		Ja	Privat	Ja
Söder	Nynäshamn	Ösmo vårdcentral	Ja	SLSO	Ja	Privat	Nej
Söder	Salem	Salems vårdcentral	Ja	SNS	Ja	SNS	Ja
Söder	Södertälje	Fornhöjdens Vårdcentrum	Ja	Privat	Ja	Privat	Ja
Söder	Södertälje	Hälsokällan Södertälje	Nej		Ja	Privat	Ja
Söder	Södertälje	Järna vårdcentral	Ja	SNS	Ja	SNS	Ja
Söder	Södertälje	Lina Hage vårdcentral	Ja	Privat	Ja	Privat	Nej
Söder	Södertälje	Luna vårdcentral	Ja	SNS	Ja	SNS	Ja
Söder	Södertälje	Scania Hälsocenter	Nej		Ja	Privat	Ja
Söder	Södertälje	Tallhöjdens vårdcentral	Ja	SNS	Ja	SNS	Ja
Söder	Södertälje	Telgeakuten	Ja	Privat	Ja	Privat	Ja
Söder	Södertälje	Tveta hälsocentral	Ja	Privat	Ja	Privat	Ja
Söder	Södertälje	Wasa vårdcentral	Ja	Privat	Ja	Privat	Nej
Söder	Södertälje	Vidarklinikens vårdcentral	Ja	Privat	Ja	Privat	Ja
Söder	Tyresö	Bollmora vårdcentral	Ja	SLSO	Ja	SLSO	Ja
Söder	Tyresö	Trollbäckens vårdcentral	Ja	SLSO	Ja	SLSO	Ja
Söder	Tyresö	Tyresöhälsan	Ja	Privat	Ja	Privat	Ja
Söder	Värmdö	Djurö vårdcentral	Ja	SLSO	Ja	SLSO	Ja
Söder	Värmdö	Gustavsbergs vårdcentral	Ja	SLSO	Ja	SLSO	Ja

Tabell 15.2: 2 Husläkare - Antalet listade och andel av befolkningen

Länsdel	Kommun/stadsdel	Listade 2008	Andel listade av befolkningen	Listade 2007	Andel listade av befolkningen
Norr	Danderyd	28 153	91%	27 635	91%
	Järfälla	54 188	84%	47 126	75%
	Lidingö	39 500	92%	38 606	92%
	Sigtuna	35 143	92%	33 887	91%
	Sollentuna	56 887	92%	54 557	90%
	Solna	56 336	87%	53 054	85%
	Sundbyberg	31 174	87%	29 087	85%
	Täby	58 347	94%	57 238	94%
	Upplands Bro	19 671	87%	17 914	82%
	Upplands Väsby	33 621	88%	32 602	86%
	Vallentuna	27 334	95%	26 769	96%
	Vaxholm	10 106	94%	9 120	87%
	Österåker	36 881	96%	36 324	96%
Norr Totalt		487 341	90%	463 919	88%
Sthlm/Ekerö	Bromma	57 135	90%	55 623	90%
	Enskede-Årsta-Vantör	74 870	87%	73 390	88%
	Farsta	41 640	87%	40 750	88%
	Hägersten-Liljeholmen	59 877	90%	58 365	90%
	Hässelby	56 203	89%	54 088	88%
	Kungsholmen	50 436	88%	49 865	89%
	Norrmalm	55 928	88%	54 782	88%
	Rinkeby-Kista	37 344	83%	36 488	80%
	Skarpnäck	36 131	87%	34 244	85%
	Skärholmen	28 116	87%	27 558	87%
	Spånga	32 385	90%	31 704	89%
	Södermalm	102 274	87%	98 057	87%
	Älvsjö	21 878	91%	20 624	90%
	Östermalm	51 280	81%	49 476	80%
Ekerö	23 270	94%	22 839	93%	
Sthlm/Ekerö Totalt		728 767	88%	707 853	87%
Söder	Botkyrka	75 165	94%	74 390	95%
	Haninge	68 347	91%	66 409	90%
	Huddinge	87 719	94%	85 877	95%
	Nacka	76 876	90%	73 758	88%
	Nykvarn	8 108	90%	7 144	81%
	Nynäshamn	21 714	85%	19 434	77%
	Salem	14 249	94%	14 602	98%
	Södertälje	76 484	90%	73 965	89%
	Tyresö	39 059	93%	37 950	91%
	Värmdö	35 415	95%	35 141	96%
Söder Totalt		503 136	92%	488 670	91%
Saknas		3 294		3 091	
Totalt		1 722 538	90%	1 663 533	88%

Tabell 15.2: 3 Husläkare - Besök hos läkare per kommun/stadsdel

Kommun/stadsdel	Mottagningsbesök läkare		Förändring	Hembesök läkare		
	2008	2007		2008	2007	Förändring
Danderyd	46 424	45 170	3%	381	239	59%
Järfälla	74 173	58 052	28%	597	124	381%
Lidingö	62 348	60 918	2%	407	67	507%
Sigtuna	44 126	42 665	3%	0	829	-100%
Sollentuna	65 892	60 042	10%	516	1 297	-60%
Solna	76 012	62 928	21%	181	400	-55%
Sundbyberg	44 878	38 631	16%	67	106	-37%
Täby	88 702	85 688	4%	257	80	221%
Upplands Bro	23 434	22 957	2%	4	42	-90%
Upplands Väsby	43 570	38 893	12%	191	126	52%
Vallentuna	42 501	41 681	2%	78	200	-61%
Vaxholm	12 797	12 268	4%	56	23	143%
Österåker	54 370	53 235	2%	77	16	381%
	679 227	623 128	9%	2 812	3 549	-21%
Bromma	80 073	65 155	23%	576	486	19%
Enskede-Årsta-Vantör	104 653	93 545	12%	1 664	1 457	14%
Farsta	54 634	50 314	9%	1 002	841	19%
Hägersten-Liljeholmen	82 225	72 492	13%	841	4 030	-79%
Hässelby-Vällingby	78 070	65 685	19%	3 126	68	4497%
Kungsholmen	64 139	61 895	4%	1 433	3 401	-58%
Norrmalm	81 802	75 041	9%	513	772	-34%
Rinkeby-Kista	62 362	48 678	28%	106	3 444	-97%
Skarpnäck	37 955	31 899	19%	925	1 449	-36%
Skärholmen	38 089	35 441	7%	750	1 073	-30%
Spånga-Tensta	46 226	42 039	10%	319	252	27%
Södermalm	132 818	118 461	12%	2 668	2 444	9%
Älvsjö	29 768	26 883	11%	162	246	-34%
Östermalm	67 052	61 079	10%	471	230	105%
Ekerö	33 089	26 642	24%	0	24	-100%
	992 955	875 249	13%	14 556	20 217	-28%
Botkyrka	100 438	89 568	12%	270	248	9%
Haninge	89 069	75 456	18%	1 157	197	487%
Huddinge	106 973	93 889	14%	424	64	563%
Nacka	99 119	89 321	11%	695	1 553	-55%
Nykvarn	8 407	7 359	14%	0	19	-100%
Nynäshamn	18 636	19 949	-7%	0	9	-100%
Salem	16 268	14 568	12%	0	11	-100%
Södertälje	110 629	96 679	14%	71	654	-89%
Tyresö	55 789	46 070	21%	8	792	-99%
Värmdö	47 465	43 922	8%	243	144	69%
	652 793	576 781	13%	2 868	3 691	-22%
	2 324 975	2 075 158	12%	20 236	27 457	-26%

12%

-26%

Tabell 15.2: 4 Husläkare - Besök hos distrikts-/sjuk-/undersköterska per kommun/stadsdel

Tabellen utgår

Tabell 15.2: 5 Husläkare - Besök hos psykolog/kurator samt besök med tolk per kommun/stadsdel

Länsdel	Kommun/stadsdel	Psykosociala besök	Besök med tolk
		2008	2008
Norr	Danderyd	611	71
	Järfälla	1 373	371
	Lidingö	1 415	124
	Sigtuna	898	18
	Sollentuna	1 738	420
	Solna	2 679	270
	Sundbyberg	1 026	372
	Täby	674	185
	Upplands Bro	628	31
	Upplands Väsby	59	14
	Vallentuna	1 195	145
	Vaxholm	181	16
	Österåker	645	85
	Totalt Norr		13 122
Sthlm/Ekerö	Bromma	2 535	213
	Enskede-Årsta-Vantör	1 155	1 439
	Farsta	49	0
	Hägersten-Liljeholmen	3 992	586
	Hässelby-Vällingby	2 186	938
	Kungsholmen	0	23
	Normalm	2 398	23
	Rinkeby-Kista	806	2 779
	Skarpnäck	249	558
	Skärholmen	1 828	1 610
	Spånga-Tensta	996	3 751
	Södermalm	1 035	60
	Älvsjö	1 834	353
	Östermalm	1 285	7
Ekerö	711	39	
Totalt Sthlm/Ekerö		21 059	12 379
Söder	Botkyrka	3 375	3 910
	Haninge	4 154	656
	Huddinge	5 077	1 563
	Nacka	3 836	840
	Nykvarn	444	2
	Nynäshamn	385	10
	Salem	708	114
	Södertälje	5 662	1 472
	Tyresö	1 603	148
	Värmdö	3 614	188
Totalt Söder		28 858	8 903
Totalt		63 039	23 404

15.3. MVC

Tabell 15.3: 1 Utbud av MVC

LÄNSDEL	KOMMUN/ STADSDEL	MOTTAGNING	2007- 12-31	DRIFT- FORM	2008-10- 31	DRIFT- FORM	Auktoriserad
Norr	Danderyd	Prima Liv MVC Danderyd	Ja	Privat	Ja	Privat	Ja
Norr	Järfälla	Jakobsbergs BMM	Ja	SLSO	Ja	SLSO	Ja
Norr	Lidingö	Lidingö BMM	Ja	SLSO	Ja	SLSO	Ja
Norr	Sigtuna	Märsta BMM	Ja	SLSO	Ja	SLSO	Ja
Norr	Sollentuna	Hera Mödravård	Ja	Privat	Ja	Privat	Ja
Norr	Solna	Solna BMM	Ja	SLSO	Ja	SLSO	Ja
Norr	Sundbyberg	Rissne BMM (slogs ihop med Solna BMM)	Ja	SLSO	Nej	SLSO	Ja
Norr	Sundbyberg	Sundbybergs BMM	Ja	Privat	Ja	Privat	Ja
Norr	Täby	Täby BMM	Ja	SLSO	Ja	SLSO	Ja
Norr	Upplands Bro	Kungsängens BMM	Ja	SLSO	Ja	SLSO	Ja
Norr	Upplands Väsby	Upplands Väsby MVC	Ja	Privat	Ja	Privat	Ja
Norr	Vallentuna	Vallentuna MVC	Ja	SLSO	Ja	SLSO	Ja
Norr	Vaxholm	Prima Liv MVC Vaxholm	Ja	Privat	Ja	Privat	Ja
Norr	Österåker	Åkersberga BMM	Ja	SLSO	Ja	SLSO	Ja
Stockholm/Ekerö	Bromma	Bromma BMM	Ja	SLSO	Ja	SLSO	Ja
Stockholm/Ekerö	Ekerö	Barnmorskorna Ekerö	Ja	Privat	Ja	Privat	Ja
Stockholm/Ekerö	Enskede-Årsta-Vantör	Dalen BMM	Ja	SLSO	Ja	SLSO	Ja
Stockholm/Ekerö	Enskede-Årsta-Vantör	Vantörs BMM	Ja	SLSO	Ja	SLSO	Ja
Stockholm/Ekerö	Farsta	Farsta BMM	Ja	SLSO	Ja	SLSO	Ja
Stockholm/Ekerö	Hägersten/Liljeholmen	Liljeholmens BMM	Ja	SLSO	Ja	SLSO	Ja
Stockholm/Ekerö	Hägersten/Liljeholmen	Ultraljudsbarnmorskorna	Nej		Ja	Privat	Ja
Stockholm/Ekerö	Hässelby/Vällingby	Hässelby BMM	Ja	SLSO	Ja	SLSO	Ja
Stockholm/Ekerö	Hässelby/Vällingby	Vällingby BMM	Ja	SLSO	Ja	SLSO	Ja
Stockholm/Ekerö	Kungsholmen	Barnmorskorna Västermalm	Nej		Ja	Privat	Ja
Stockholm/Ekerö	Kungsholmen	Serafens BMM	Ja	SLSO	Ja	SLSO	Ja
Stockholm/Ekerö	Norrmalm	Mobila Barnmorskor	Nej		Ja	Privat	Ja
Stockholm/Ekerö	Norrmalm	UltraGyn	Nej		Ja	Privat	Ja
Stockholm/Ekerö	Rinkeby/Kista	BMM Storcken	Nej		Ja	Privat	Ja
Stockholm/Ekerö	Rinkeby/Kista	Husby MVC (numera verksamhet tillsammans med Kista BMM)	Ja	SLSO	Nej		



LÄNSDEL	KOMMUN/ STADSDEL	MOTTAGNING	2007- 12-31	DRIFT- FORM	2008-10- 31	DRIFT- FORM	Auktoriserad
Stockholm/E kerö	Rinkeby/Kista	Kista BMM	Nej		Ja	SLSO	Ja
Stockholm/E kerö	Rinkeby/Kista	Mama Mia Kista MVC	Nej		Ja	Privat	Ja
Stockholm/E kerö	Rinkeby/Kista	Rinkeby BMM	Ja	SLSO	Ja	SLSO	Ja
Stockholm/E kerö	Skärholmen	Skärholmen BMM	Ja	SLSO	Ja	SLSO	Ja
Stockholm/E kerö	Spånga/Tensta	Spånga-Tensta BMM	Ja	SLSO	Ja	SLSO	Ja
Stockholm/E kerö	Södermalm	Barnmorskorna Gamla Stan	Ja	Privat	Ja	Privat	Ja
Stockholm/E kerö	Södermalm	Ekens BMM	Ja	Privat	Ja	Privat	Ja
Stockholm/E kerö	Södermalm	Mama Mia Götgatan MVC	Ja	Privat	Ja	Privat	Ja
Stockholm/E kerö	Södermalm	Octaviakliniken	Nej		Ja	Privat	Ja
Stockholm/E kerö	Södermalm	Södermalms MVC Aktergatan	Ja	Privat	Ja	Privat	Ja
Stockholm/E kerö	Södermalm	Södermalms MVC Barnängsgatan	Ja	Privat	Ja	Privat	Ja
Stockholm/E kerö	Södermalm	Södra BB MVC	Ja	Privat	Ja	Privat	Ja
Stockholm/E kerö	Södermalm	Vidarklinikens MVC	Ja	Privat	Ja	Privat	Ja
Stockholm/E kerö	Älvsjö	Älvsjö BMM	Ja	SLSO	Ja	SLSO	Ja
Stockholm/E kerö	Östermalm	Barnmorskorna Östermalm	Ja	Privat	Ja	Privat	Ja
Stockholm/E kerö	Östermalm	Mama Mia Karlavägen MVC	Ja	Privat	Ja	Privat	Ja
Stockholm/E kerö	Östermalm	Privata barnmorskor	Nej		Ja	Privat	Ja
Söder	Botkyrka	Alby BMM (numera Norra Botkyrka BMM)	Ja	SLSO	Nej		
Söder	Botkyrka	Norra Botkyrka BMM (sammanslagning Fittja BMM och Alby BMM)	Ja	SLSO	Ja	SLSO	Ja
Söder	Botkyrka	Tullinge BMM	Ja	SLSO	Ja	SLSO	Ja
Söder	Haninge	Haninge BMM	Ja	SLSO	Ja	SLSO	Ja
Söder	Huddinge	Huddinge BMM	Ja	SLSO	Ja	SLSO	Ja
Söder	Huddinge	Skogås BMM	Ja	SLSO	Ja	SLSO	Ja
Söder	Huddinge	Vårby BMM	Ja	SLSO	Ja	SLSO	Ja
Söder	Nacka	Boo BMM	Ja	SLSO	Ja	SLSO	Ja
Söder	Nacka	Familjeläkarna i Saltsjöbaden	Nej		Ja	Privat	Ja
Söder	Nacka	Nacka BMM	Ja	SLSO	Ja	SLSO	Ja
Söder	Nacka	ÄltaPraktikens BMM	Ja	Privat	Ja	Privat	Ja
Söder	Nynäshamn	Nynäshamns MVC	Ja	SLSO	Ja	Privat	Ja
Söder	Salem	Salems vårdcentral BMM	Ja	SNS	Ja	SNS	Ja

LÄNSDEL	KOMMUN/ STADSDEL	MOTTAGNING	2007- 12-31	DRIFT- FORM	2008-10- 31	DRIFT- FORM	Auktoriserad
Söder	Södertälje	Carina Barnmorska	Nej		Ja	Privat	Ja
Söder	Södertälje	Hovsjö MVC	Ja	SNS	Ja	SNS	Ja
Söder	Södertälje	Järna vårdcentral BMM	Ja	SNS	Ja	SNS	Ja
Söder	Södertälje	Kirstens Familjehälsa	Ja	Privat	Ja	Privat	Ja
Söder	Södertälje	Luna vårdcentral BMM	Ja	SNS	Ja	SNS	Ja
Söder	Södertälje	Oxbackskliniken	Ja	Privat	Ja	Privat	Ja
Söder	Södertälje	Vidarkliniken Ytterjärna (upphört)	Ja	Privat	Nej		
Söder	Tyresö	Tyresö BMM	Ja	SLSO	Ja	SLSO	Ja
Söder	Värmdö	Gustavsberg BMM	Ja	SLSO	Ja	SLSO	Ja

Tabell 15.3: 2 Besök hos MVC

Länsdel	Kommun/stadsdel	Barnmorskebesök		Läkarbesök		Preventivmedelsrådgivning		Tolk
		2008	2007	2008	2007	2008	2007	2008
Norr	Upplands Väsby	3 816	3 881	1 327	1 295	3 019	2 984	72
	Järfälla	3 981	4 327	1 005	883	2 184	2 104	208
	Lidingö	2 262	2 045	438	492	1 760	1 730	46
	Sundbyberg	4 804	5 141	840	909	2 255	2 867	132
	Täby	4 206	4 263	636	700	1 801	1 934	61
	Upplands Bro	2 303	1 381	383	251	937	620	15
	Vallentuna	2 386	2 172	592	562	1 086	1 149	29
	Österåker	2 740	2 739	509	677	1 624	1 615	79
	Sollentuna	5 383	5 100	849	920	2 750	3 048	97
	Sigtuna	3 603	3 398	809	690	1 813	1 585	168
	Danderyd	6 583	6 603	1 093	1 222	2 057	1 549	9
	Vaxholm	512	401	11		314	301	2
	Solna	4 733	3 934	566	440	2 029	1 518	163
	Norr Totalt		47 312	45 385	9 058	9 041	23 629	23 004
Sthlm/Ekerö	Bromma	3 673	3 675	636	783	2 525	2 968	134
	Hässelby	2 189	2 132	368	343	1 037	1 177	397
	Rinkeby/Kista	7 419	5 651	1 674	1 233	3 300	2 598	1 573
	Spånga/Tensta	3 235	3 073	729	597	1 684	1 394	881
	Ekerö	1 803	1 783	398	311	1 101	964	10
	Södermalm	47 628	47 039	7 540	5 921	14 131	13 762	38
	Kungsholmen	10 439	6 639	1 569	632	3 312	2 978	35
	Östermalm	27 487	27 500	3 287	3 263	14 398	13 115	62
	Enskede-Årsta-Vantör	7 903	7 770	1 588	1 673	3 494	3 227	755
	Farsta	3 618	3 432	883	687	1 780	1 817	233
	Hägersten- Liljeholmen	5 138	4 207	1 189	859	1 643	1 349	92
	Norrmalm*	1 421		54		99		
	Skärholmen	3 381	3 115	677	573	1 838	1 596	539
	Hässelby-Vällingby	2 743	2 596	316	289	904	919	259
Älvsjö	2 912	2 656	931	708	1 244	1 111	205	
Sthlm/Ekerö Totalt		130 989	121 268	21 839	17 872	52 490	48 975	5 213

Söder	Nacka	4 838	5 130	1 417	1 369	2 309	2 336	200
	Södertälje*	12 430	349	1 689	23	4 480	15	1 399
	Värmdö	2 984	3 069	735	713	2 497	2 333	30
	Haninge	7 098	6 620	1 574	1 804	3 236	3 291	448
	Huddinge	8 983	7 877	1 411	1 278	4 655	4 306	642
	Botkyrka	8 017	7 604	1 509	1 365	3 243	3 095	1 231
	Nynäshamn	1 322	1 672	317	235	251	738	3
	Salem*	1 490		178		597		8
	Tyresö	2 773	3 121	801	834	1 476	1 646	102
Söder Totalt		49 935	35 442	9 631	7 621	22 744	17 760	4 063
Totalt		228 236	202 095	40 528	34 534	98 863	89 739	10 357
<i>Förändring jämfört med 2007</i>		5%		12%		9%		

* Registrerade inte besök i Musse 2007, borttagna ur jämförelsen mellan åren

15.4. BVC

Tabell 15.4: 1 Utbud av BVC

LÄNSDEL	KOMMUN/ STADSDEL	MOTTAGNING	2007- 12-31	DRIFT- FORM	2008- 10-31	DRIFT- FORM	Auktorisation
Norr	Danderyd	Danderyds BVC	Ja	SLSO	Ja	SLSO	Ja
Norr	Danderyd	Enebybergs BVC	Ja	SLSO	Ja	SLSO	Ja
Norr	Järfälla	Barnhälsan Kvarnen	Ja	Privat	Ja	Privat	Ja
Norr	Järfälla	BVC Kallhäll	Ja	SLSO	Ja	SLSO	Ja
Norr	Lidingö	Lidingö BVC	Ja	SLSO	Ja	SLSO	Ja
Norr	Sigtuna	BVC Märsta Läkarhus	Ja	Privat	Ja	Privat	Ja
Norr	Sigtuna	BVC Märsta Närvård	Ja	Privat	Ja	Privat	Ja
Norr	Sigtuna	BVC Sigtuna	Ja	SLSO	Ja	SLSO	Ja
Norr	Sigtuna	Valsta BVC	Ja	SLSO	Ja	SLSO	Ja
Norr	Sollentuna	BVC Edsberg	Ja	Privat	Ja	Privat	Ja
Norr	Sollentuna	Sollentuna BVC	Ja	SLSO	Ja	SLSO	Ja
Norr	Solna	Björnstigens BVC (har slagits samman i Solna BVC)	Ja	SLSO	Nej		
Norr	Solna	Hagalunds BVC (har slagits samman i Solna BVC)	Ja	SLSO	Nej		
Norr	Solna	Råsunda BVC (har slagits samman i Solna BVC)	Ja	SLSO	Nej		
Norr	Solna	Solna BVC	Nej		Ja	SLSO	Ja
Norr	Sundbyberg	BVC Kronan	Ja	Privat	Ja	Privat	Ja
Norr	Sundbyberg	BVC Rissne	Ja	SLSO	Ja	SLSO	Ja
Norr	Sundbyberg	Hallonbergens BVC (har slagits samman i Rissne BVC)	Ja	SLSO	Nej	SLSO	Ja
Norr	Täby	Barnhälsan Täby	Ja	Privat	Ja	Privat	Ja
Norr	Upplands Väsby	BVC i Upplands Väsby	Ja	Privat	Ja	Privat	Ja
Norr	Upplands-Bro	Hälsocentralen i Bro	Ja	Privat	Ja	Privat	Ja
Norr	Upplands-Bro	Kungsängens BVC	Ja	SLSO	Ja	SLSO	Ja
Norr	Vallentuna	Vallentuna BVC	Ja	SLSO	Ja	SLSO	Ja

LÄNSDEL	KOMMUN/ STADSDEL	MOTTAGNING	2007- 12-31	DRIFT- FORM	2008- 10-31	DRIFT- FORM	Auktorisation
Norr	Vaxholm	Vaxholms BVC	Ja	SLSO	Ja	Privat	Ja
Norr	Österåker	BVC Sju Systrar Österåker	Ja	Privat	Ja	Privat	Ja
Stockholm/Ekerö	Bromma	Brommaplans BVC	Ja	SLSO	Ja	SLSO	Ja
Stockholm/Ekerö	Bromma	BVC Blackeberg-Ängby	Ja	Privat	Ja	Privat	Ja
Stockholm/Ekerö	Bromma	BVC Traneberg	Ja	SLSO	Ja	SLSO	Ja
Stockholm/Ekerö	Ekerö	BVC Munsö	Ja	Privat	Ja	Privat	Ja
Stockholm/Ekerö	Ekerö	Mälaröarnas barnhälsovård	Ja	Privat	Ja	Privat	Ja
Stockholm/Ekerö	Enskede- Årsta-Vantör	BVC Knoppen	Ja	Privat	Ja	Privat	Nej
Stockholm/Ekerö	Enskede- Årsta-Vantör	Carema BVC Gullmarsplan	Nej		Ja	Privat	Ja
Stockholm/Ekerö	Enskede- Årsta-Vantör	Gullmarsplans BVC (upphört)	Ja	SLSO	Nej		Ja
Stockholm/Ekerö	Enskede- Årsta-Vantör	Vantörs BVC	Ja	SLSO	Ja	SLSO	Ja
Stockholm/Ekerö	Farsta	Carema BVC Farsta	Ja	Privat	Ja	Privat	Ja
Stockholm/Ekerö	Farsta	Sköndals BVC	Nej		Ja	Privat	Ja
Stockholm/Ekerö	Hägersten- Liljeholmen	BVC Barntorget Axelsberg	Ja	Privat	Ja	Privat	Ja
Stockholm/Ekerö	Hägersten- Liljeholmen	BVC Barntorget Gröndal	Ja	Privat	Ja	Privat	Ja
Stockholm/Ekerö	Hägersten- Liljeholmen	BVC Fruängens vårdcentral	Ja	Privat	Ja	Privat	Ja
Stockholm/Ekerö	Hägersten- Liljeholmen	Liljeholmens BVC	Ja	SLSO	Ja	SLSO	Ja
Stockholm/Ekerö	Hässelby- Vällingby	BVC Råcksta-Vällingby Närvårdsmottagning	Ja	Privat	Ja	Privat	Ja
Stockholm/Ekerö	Hässelby- Vällingby	BVC Västervården	Ja	Privat	Ja	Privat	Ja
Stockholm/Ekerö	Hässelby- Vällingby	Hässelby BVC	Ja	SLSO	Ja	SLSO	Ja
Stockholm/Ekerö	Hässelby- Vällingby	Vällingby BVC	Ja	SLSO	Ja	SLSO	Ja
Stockholm/Ekerö	Kungsholmen	BVC Husläkarmottagning Serafen	Ja	SLSO	Ja	Privat	Ja
Stockholm/Ekerö	Kungsholmen	BVC Kvartersakuten Essingen	Ja	SLSO	Ja	SLSO	Ja
Stockholm/Ekerö	Kungsholmen	BVC Kvartersakuten S:t Erik	Ja	SLSO	Ja	Privat	Ja
Stockholm/Ekerö	Kungsholmen	BVC Kvartersakuten Serafen	Ja	Privat	Ja	Privat	Ja
Stockholm/Ekerö	Normalm	BVC Familjeläkargrp.Odenplan	Ja	Privat	Ja	Privat	Ja
Stockholm/Ekerö	Normalm	BVC Kvartersakuten Johannes	Ja	SLSO	Ja	SLSO	Ja
Stockholm/Ekerö	Normalm	BVC Kvartersakuten Matteus	Ja	Privat	Ja	Privat	Ja
Stockholm/Ekerö	Normalm	BVC Kvartersakuten Surbrunnsgatan	Ja	SLSO	Ja	SLSO	Ja
Stockholm/Ekerö	Normalm	BVC Kvartersakuten Tegnégatan	Ja	Privat	Ja	Privat	Ja

LÄNSDEL	KOMMUN/ STADSDEL	MOTTAGNING	2007- 12-31	DRIFT- FORM	2008- 10-31	DRIFT- FORM	Auktorisation
Stockholm/Ekerö	Rinkeby-Kista	Akalla BVC (verksamhet tillsammans med Kista BVC)	Ja	SLSO	Nej		
Stockholm/Ekerö	Rinkeby-Kista	BVC Mama Mia Kista	Nej		Ja	Privat	Ja
Stockholm/Ekerö	Rinkeby-Kista	Husby BVC	Ja	SLSO	Ja	SLSO	Ja
Stockholm/Ekerö	Rinkeby-Kista	Kista BVC	Ja	SLSO	Ja	SLSO	Ja
Stockholm/Ekerö	Rinkeby-Kista	Rinkeby BVC	Ja	SLSO	Ja	SLSO	Ja
Stockholm/Ekerö	Rinkeby-Kista	Storken BVC	Nej		Ja	Privat	Ja
Stockholm/Ekerö	Skarpnäck	Carema BVC Bagarmossen	Ja	Privat	Ja	Privat	Ja
Stockholm/Ekerö	Skarpnäck	Vårdcentralen i Skarpnäck AB	Nej		Ja	Privat	Ja
Stockholm/Ekerö	Skärholmen	Bredängs BVC	Ja	SLSO	Ja	SLSO	Ja
Stockholm/Ekerö	Skärholmen	Skärholmens BVC	Ja	SLSO	Ja	SLSO	Ja
Stockholm/Ekerö	Spånga-Tensta	Spånga BVC	Ja	SLSO	Ja	SLSO	Ja
Stockholm/Ekerö	Spånga-Tensta	Tensta BVC	Ja	SLSO	Ja	SLSO	Ja
Stockholm/Ekerö	Södermalm	Barnängens BVC	Ja	SLSO	Ja	SLSO	Ja
Stockholm/Ekerö	Södermalm	Carema BVC Eken	Ja	Privat	Ja	Privat	Ja
Stockholm/Ekerö	Södermalm	Curera Hornstull BVC	Nej		Ja	Privat	Ja
Stockholm/Ekerö	Södermalm	Gamla Stans BVC	Nej		Ja	Privat	Ja
Stockholm/Ekerö	Södermalm	Lugnets BVC	Ja	SLSO	Ja	SLSO	Ja
Stockholm/Ekerö	Södermalm	Vidarklinikens BVC	Ja	Privat	Ja	Privat	Ja
Stockholm/Ekerö	Älvsjö	BVC Älvsjö	Ja	SLSO	Ja	SLSO	Ja
Stockholm/Ekerö	Älvsjö	Lisebergs BVC	Ja	SLSO	Ja	SLSO	Ja
Stockholm/Ekerö	Östermalm	BVC Mama Mia Karlavägen	Ja	Privat	Ja	Privat	Ja
Stockholm/Ekerö	Östermalm	Engelbrektskliniken BVC	Nej		Ja	Privat	Ja
Stockholm/Ekerö	Östermalm	Östermalms BVC	Ja	SLSO	Ja	SLSO	Ja
Söder	Botkyrka	Alby BVC	Ja	SLSO	Ja	SLSO	Ja
Söder	Botkyrka	Fittja BVC	Ja	SLSO	Ja	SLSO	Ja
Söder	Botkyrka	Hallunda BVC	Ja	SLSO	Ja	SLSO	Ja
Söder	Botkyrka	Storvretens vårdcentral	Ja	Privat	Ja	Privat	Ja
Söder	Botkyrka	Tullinge BVC	Ja	SLSO	Ja	SLSO	Ja
Söder	Botkyrka	Tumba BVC	Ja	SLSO	Ja	SLSO	Ja
Söder	Haninge	Haninge BVC - Vendelsö	Ja	SLSO	Ja	SLSO	Ja
Söder	Haninge	Haninge BVC, Brandbergen	Ja	SLSO	Ja	SLSO	Ja
Söder	Haninge	Hälsocentralen Akka	Ja	Privat	Ja	Privat	Ja
Söder	Haninge	Jordbro BVC	Ja	SLSO	Ja	SLSO	Ja
Söder	Haninge	Tungelsta Husläkarteam	Ja	Privat	Ja	Privat	Ja
Söder	Haninge	Handens BVC	Ja	SLSO	Ja	SLSO	Ja
Söder	Huddinge	Flemingsbergs BVC	Ja	SLSO	Ja	SLSO	Ja
Söder	Huddinge	Huddinge BVC	Ja	SLSO	Ja	SLSO	Ja
Söder	Huddinge	Segeltorps BVC	Ja	SLSO	Ja	SLSO	Ja
Söder	Huddinge	Skogås Nya Vårdcentral BVC	Ja	Privat	Ja	Privat	Ja

LÄNSDEL	KOMMUN/ STADSDEL	MOTTAGNING	2007- 12-31	DRIFT- FORM	2008- 10-31	DRIFT- FORM	Auktorisation
Söder	Huddinge	Stuvsta BVC	Ja	SLSO	Ja	SLSO	Ja
Söder	Huddinge	Trångsunds BVC	Ja	SLSO	Ja	SLSO	Ja
Söder	Huddinge	Vårby BVC	Ja	SLSO	Ja	SLSO	Ja
Söder	Nacka	Boo BVC	Ja	SLSO	Ja	SLSO	Ja
Söder	Nacka	Ektorps BVC	Ja	SLSO	Ja	SLSO	Ja
Söder	Nacka	Familjeläkarna Saltsjöbaden	Nej		Ja	Privat	Ja
Söder	Nacka	Fisksätra BVC	Ja	SLSO	Ja	SLSO	Ja
Söder	Nacka	Vilans BVC	Ja	Privat	Ja	Privat	Ja
Söder	Nacka	BVC ÄltaPraktiken	Ja	Privat	Ja	Privat	Ja
Söder	Nacka	Saltsjöbadens BVC	Ja	SLSO	Ja	SLSO	Ja
Söder	Nyckvarn	Nyckvarns BVC	Ja	SNS	Ja	SNS	Ja
Söder	Nynäshamn	Nynäshamns BVC	Ja	SLSO	Ja	Privat	Ja
Söder	Salem	Salems BVC	Ja	SNS	Ja	SNS	Ja
Söder	Södertälje	BVC Järna Vårdcentral	Ja	SNS	Ja	SNS	Ja
Söder	Södertälje	BVC Luna Vårdcentral	Ja	SNS	Ja	SNS	Ja
Söder	Södertälje	BVC Tallhöjdens vårdcentral	Ja	SNS	Ja	SNS	Ja
Söder	Södertälje	Hovsjö BVC	Ja	SNS	Ja	SNS	Ja
Söder	Södertälje	Hälsökällan Södertälje	Nej		Ja	Privat	Ja
Söder	Södertälje	Kirstens BVC	Ja	Privat	Ja	Privat	Ja
Söder	Södertälje	Lina Hage BVC	Ja	Privat	Ja	Privat	Nej
Söder	Södertälje	Wasa BVC	Ja	Privat	Ja	Privat	Nej
Söder	Tyresö	Bollmora BVC	Ja	SLSO	Ja	SLSO	Ja
Söder	Tyresö	Trollbäckens BVC	Ja	SLSO	Ja	SLSO	Ja
Söder	Tyresö	Tyresöhälsan Husläkare	Ja	Privat	Ja	Privat	Ja
Söder	Värmdö	Djurö BVC	Ja	SLSO	Ja	SLSO	Ja
Söder	Värmdö	Gustavsbergs BVC	Ja	SLSO	Ja	SLSO	Ja
Söder	Värmdö	Hemmesta BVC	Ja	SLSO	Ja	SLSO	Ja

Tabell 15.4: 2 Listade på BVC per kommun/stadsdel

Länsdel	Kommun/stadsdel	Listad 2008-10	Listad 2007-10
Norr	Danderyd	2 454	2 441
	Järfälla	4 691	4 571
	Lidingö	3 266	3 231
	Sigtuna	2 559	2 371
	Sollentuna	5 178	5 108
	Solna	4 235	4 076
	Sundbyberg	2 890	2 624
	Täby	4 955	4 844
	Upplands Bro	1 711	1 627
	Upplands Väsby	2 783	2 803
	Vallentuna	2 378	2 358
	Vaxholm	940	883
	Österåker	3 162	3 111

Totalt Norr		41 202	40 048
Sthlm/Ekerö	Bromma	4 585	4 469
	Enskede-Årsta-Vantör	7 901	7 575
	Farsta	3 091	2 933
	Hägersten-Liljeholmen	5 380	4 935
	Hässelby-Vällingby	4 683	4 507
	Kungsholmen	3 785	3 626
	Normalm	4 844	4 467
	Rinkeby-Kista	3 814	3 886
	Skarpnäck	1 456	1 366
	Skärholmen	2 325	2 260
	Spånga-Tensta	3 240	3 093
	Södermalm	8 417	7 796
	Älvsjö	2 091	2 032
	Östermalm	4 493	4 471
Ekerö	2 067	2 064	
Totalt Sthlm/Ekerö		62 172	59 480
Söder	Botkyrka	6 335	6 182
	Haninge	5 551	5 450
	Huddinge	7 398	7 074
	Nacka	7 208	7 051
	Nykvarn	667	660
	Nynäshamn	1 481	1 387
	Salem	1 283	1 267
	Södertälje	6 223	5 986
	Tyresö	3 419	3 350
	Värmdö	3 404	3 450
Totalt Söder		42 969	41 857
Totalt		146 343	141 385

15.5. Fotsjukvård

Tabell 15.5: 1 Utbudet av fotsjukvård per kommun/stadsdel

Länsdel	Kommun/ stadsdel	Mottagning	2007- 12-31	Driftform	2008- 10-31	Driftform	Auktoriserad
Norr	Danderyd	Djursholms husläkarmottagning	Ja	SLSO	Ja	SLSO	Ja
Norr	Järfälla	Aktiv Fotvård LT	Nej		Ja	Privat	Ja
Norr	Järfälla	Fotcuren	Nej		Ja	Privat	Ja
Norr	Järfälla	Jakobsbergs vårdcentral	Ja	SLSO	Ja	SLSO	Ja
Norr	Järfälla	Lilltå Lillians Medicinsk Fotvård	Nej	Privat	Ja	Privat	Ja
Norr	Lidingö	Lauras Fotvård	Ja	Privat	Ja	Privat	Ja
Norr	Lidingö	Lidingö Fotvård	Ja	Privat	Ja	Privat	Ja
Norr	Sigtuna	Sigtuna Läkarhus	Ja	SLSO	Ja	SLSO	Ja
Norr	Sollentuna	Edsbergs vårdcentral	Ja	Privat	Ja	Privat	Ja
Norr	Sollentuna	Fem Husläkare	Ja	Privat	Nej		
Norr	Sollentuna	Norrvikens vårdcentral	Ja	SLSO	Ja	SLSO	Ja
Norr	Sollentuna	Rotebro vårdcentral	Ja	SLSO	Ja	SLSO	Ja
Norr	Sollentuna	Turebergs vårdcentral	Ja	SLSO	Ja	SLSO	Ja
Norr	Solna	Björnstigens vårdcentral	Ja	SLSO	Ja	SLSO	Ja
Norr	Solna	Fotvården Lena Honkanen	Nej		Ja	Privat	Ja
Norr	Solna	Hagalunds vårdcentral	Ja	SLSO	Nej		
Norr	Solna	Huvudsta vårdcentral	Ja	SLSO	Nej		
Norr	Solna	Renates Beauty & Body Care	Nej		Ja	Privat	Ja
Norr	Solna	Råsunda vårdcentral	Ja	SLSO	Ja	SLSO	Ja
Norr	Solna	Skytteholms vårdcentral	Ja	SLSO	Nej		
Norr	Solna	Ulriksdals vårdcentral	Ja	SLSO	Nej		
Norr	Solna	Västra Skogens vårdcentral	Ja	SLSO	Nej		
Norr	Sundbyberg	Hallonbergens vårdcentral	Ja	SLSO	Nej		
Norr	Sundbyberg	Kronans vårdcentral	Ja	privat	Ja	Privat	Ja
Norr	Sundbyberg	Rissne vårdcentral	Ja	SLSO	Ja	SLSO	Ja
Norr	Sundbyberg	Suzannas fotsjukvård	Nej		Ja	Privat	Ja
Norr	Täby	Elisabet´s fotvård	Ja	Privat	Ja	Privat	Ja
Norr	Täby	Fotsjukvård Eva Åkesson	Ja	Privat	Nej		
Norr	Täby	Fotsyster	Ja	Privat	Ja	Privat	Ja
Norr	Täby	V:s Fina Fötter	Ja	Privat	Ja	Privat	Ja
Norr	Upplands Bro	Fotvalvet Mimmi Gustafsson	Nej		Ja	Privat	Ja
Norr	Upplands Bro	KvaLita Bro	Ja	Privat	Ja	Privat	Ja
Norr	Upplands Brp	Kungsängens vårdcentral	Ja	SLSO	Nej		
Norr	Upplands Väsby	Fothälsan i Väsby	Nej		Ja	Privat	Ja
Norr	Upplands Väsby	Medicinsk Fotsjukvård, Väsby Centrums vårdcentral	Ja	SLSO	Ja	SLSO	Ja
Norr	Upplands Väsby	Runby vårdcentral	Ja	Privat	Nej		
Norr	Upplands Väsby	Väsby Östra vårdcentral	Ja	Privat	Nej		
Norr	Vallentuna	Ann-Britt Abrahamssons Fotvårdsklinik	Ja	Privat	Ja	Privat	Ja
Norr	Vaxholm	A Pie Fotvård & Massage	Ja	Privat	Ja	Privat	Ja

Länsdel	Kommun/ stadsdel	Mottagning	2007- 12-31	Driftform	2008- 10-31	Driftform	Auktoriserad
Norr	Österåker	Atelje "Freshen Up" Hud och Fothälsan	Ja	Privat	Ja	Privat	Ja
Norr	Österåker	Fotsjukvård Helena Holmberg	Ja	Privat	Nej		
Norr	Österåker	Lisa Omvårdnad AB	Nej		Ja	Privat	Ja
Norr	Österåker	Åse-Marie´s Fotvård	Nej		Ja	Privat	Ja
Sthlm/Ekerö	Bromma	Fotterapeut Karin Glimhester	Ja	Privat	Ja	Privat	Ja
Sthlm/Ekerö	Bromma	Fotvården Bodil Hofvander	Ja	Privat	Ja	Privat	Ja
Sthlm/Ekerö	Bromma	Fotvården Bodil Hofvander	Ja	Privat	Ja	Privat	Ja
Sthlm/Ekerö	Bromma	Gunbritt Assfahanys Fotvård	Ja	Privat	Ja	Privat	Ja
Sthlm/Ekerö	Bromma	Linneas Fotvård	Ja	Privat	Ja	Privat	Ja
Sthlm/Ekerö	Bromma	Linneas Fotvård	Ja	Privat	Ja	Privat	Ja
Sthlm/Ekerö	Bromma	Vanjas medicinska fotvård	Ja	Privat	Ja	Privat	Ja
Sthlm/Ekerö	Ekerö	Ekerös Medicinska Fotvård	Nej		Ja	Privat	Ja
Sthlm/Ekerö	Ekerö	Fotvården Bodil Hofvander	Ja	Privat	Ja	Privat	Ja
Sthlm/Ekerö	Ekerö	Kaisas fotvård	Ja	Privat	Ja	Privat	Ja
Sthlm/Ekerö	Enskede-Årsta-Vantör	Rågsveds medicinska fotvårdsklinik	Nej		Ja	Privat	Ja
Sthlm/Ekerö	Farsta	Gamla stans fotsyster i Farsta	Nej		Ja	Privat	Ja
Sthlm/Ekerö	Hägersten-Liljeholmen	Axelsbergs Fotvårdsklinik	Nej		Ja	Privat	Ja
Sthlm/Ekerö	Hägersten-Liljeholmen	Axelsbergs vårdcentral	Ja	SLSO	Ja	SLSO	Ja
Sthlm/Ekerö	Hägersten-Liljeholmen	Fruängens medicinska fotvårdsklinik	Ja	Privat	Ja	Privat	Ja
Sthlm/Ekerö	Hägersten-Liljeholmen	Kastanjens Medicinska Fotvård	Ja	Privat	Ja	Privat	Ja
Sthlm/Ekerö	Hägersten-Liljeholmen	Liljeholmens vårdcentral	Ja	Privat	Ja	Privat	Ja
Sthlm/Ekerö	Hägersten-Liljeholmen	Lis-Maries Fotvård	Ja	Privat	Ja	Privat	Ja
Sthlm/Ekerö	Hägersten-Liljeholmen	Midsommarkransens med. fotvård	Ja	Privat	Ja	Privat	Ja
Sthlm/Ekerö	Hässelby-Vällingby	Eva Lindhfors Medicinska Fotvård	Ja	Privat	Ja	Privat	Ja
Sthlm/Ekerö	Hässelby-Vällingby	Fotvården Bodil Hofvander	Ja	Privat	Ja	Privat	Ja
Sthlm/Ekerö	Hässelby-Vällingby	Fotvårdspraktiken	Nej		Ja	Privat	Ja
Sthlm/Ekerö	Hässelby-Vällingby	Hässelby vårdcentral	Ja	SLSO	Ja	SLSO	Ja
Sthlm/Ekerö	Kista-Rinkeby	Ana Marias Med Fotvård	Ja	Privat	Ja	Privat	Ja
Sthlm/Ekerö	Kista-Rinkeby	Fot i Fokus	Nej		Ja	Privat	Ja
Sthlm/Ekerö	Kista-Rinkeby	Kirstens Kroppsvård	Nej		Ja	Privat	Ja
Sthlm/Ekerö	Kungsholmen	Fotvården Bodil Hofvander	Ja	Privat	Ja	Privat	Ja
Sthlm/Ekerö	Kungsholmen	Fotvården på Stockholms sjukhem	Ja	Privat	Ja	Privat	Ja
Sthlm/Ekerö	Kungsholmen	Serafimergränds Fotsjukvård	Ja	Privat	Ja	Privat	Ja
Sthlm/Ekerö	Kungsholmen	Tarjas fotvård	Ja	Privat	Nej		
Sthlm/Ekerö	Kungsholmen	Ullas Fotvård	Ja	Privat	Ja	Privat	Ja
Sthlm/Ekerö	Norrmalm	Ewa Janzons med. Fotvård	Ja	Privat	Ja	Privat	Ja



Länsdel	Kommun/ stadsdel	Mottagning	2007- 12-31	Driftform	2008- 10-31	Driftform	Auktoriserad
Sthlm/Ekerö	Norrmalm	Fotsjukvård Kvartersakuten Matteus	Ja	Privat	Ja	Privat	Ja
Sthlm/Ekerö	Norrmalm	Fotvården Vasen	Ja	Privat	Ja	Privat	Ja
Sthlm/Ekerö	Skärholmen	Bredängs friska Fötter	Nej		Ja	Privat	Ja
Sthlm/Ekerö	Skärholmen	Byholmens Fotklinik	Ja	Privat	Ja	Privat	Ja
Sthlm/Ekerö	Skärholmen	Skärholmens Fotklinik	Nej		Ja	Privat	Ja
Sthlm/Ekerö	Skärholmen	Skärholmens Fotklinik	Ja	Privat	Ja	Privat	Ja
Sthlm/Ekerö	Spånga	Spånga vårdcentral	Ja	SLSO	Nej		
Sthlm/Ekerö	Södermalm	Fotverkstan hos Elite Rehabil	Nej		Ja	Privat	Ja
Sthlm/Ekerö	Södermalm	Gamla stans fotsyster	Nej		Ja	Privat	Ja
Sthlm/Ekerö	Södermalm	KvaLita Fotsjukvård	Ja	Privat	Ja	Privat	Ja
Sthlm/Ekerö	Södermalm	Tantos Fotvård	Nej		Ja	Privat	Ja
Sthlm/Ekerö	Älvsjö	Lesly´s medicinska fotvård	Ja	Privat	Ja	Privat	Ja
Sthlm/Ekerö	Älvsjö	Lisebergs Medicinska Fotvårdsklinik	Ja	Privat	Ja	Privat	Ja
Sthlm/Ekerö	Östermalm	Engelbrektskliniken Fotsjukvård	Nej		Ja	Privat	Ja
Sthlm/Ekerö	Östermalm	Rios fotsjukvård	Ja	Privat	Nej		
Sthlm/Ekerö	Östermalm	Rios Medicinska Fotvård	Nej		Ja	Privat	Ja
Sthlm/Ekerö	Östermalm	Stureplans fotvårdsklinik	Ja	Privat	Ja	Privat	Ja
Sthlm/Ekerö	Östermalm	Thula Medicinsk Fotvårdsklinik	Nej		Ja	Privat	Ja
Söder	Botkyrka	Alby vårdcentral	Ja	SLSO	Ja	SLSO	Ja
Söder	Botkyrka	Allégårdens fotvård	Ja	Privat	Nej		Ja
Söder	Botkyrka	Anel Nieto Margot Fotvård	Nej		Ja	Privat	Ja
Söder	Botkyrka	Hallunda vårdcentral	Ja	SLSO	Ja	SLSO	Ja
Söder	Botkyrka	Michelles fotvård	Ja	Privat	Ja	Privat	Ja
Söder	Botkyrka	Schuberts fotvårdsklinik	Nej		Ja	Privat	Ja
Söder	Botkyrka	Solens fotvård	Ja	Privat	Nej		Ja
Söder	Botkyrka	Tullinge vårdcentral	Ja	SLSO	Ja	SLSO	Ja
Söder	Haninge	Brandbergens fotvård	Ja	Privat	Ja	Privat	Ja
Söder	Haninge	Hälsocentralen AKKA	Ja	Privat	Ja	Privat	Ja
Söder	Haninge	Malmens Fotvård	Ja	Privat	Ja	Privat	Ja
Söder	Haninge	Tungelsta Husläkare	Nej		Ja	Privat	Ja
Söder	Huddinge	Camilla E´s Make.up & fotvård	Nej		Ja	Privat	Ja
Söder	Huddinge	Huddinge vårdcentral	Ja	SLSO	Ja	SLSO	Ja
Söder	Huddinge	Kihlbloms Fotvård	Ja	Privat	Ja	Privat	Ja
Söder	Huddinge	Paradisfoten	Ja	Privat	Ja	Privat	Ja
Söder	Huddinge	Stuvsta fotvård	Nej		Ja	Privat	Ja
Söder	Huddinge	Trötta Fötter	Ja	Privat	Ja	Privat	Ja
Söder	Huddinge	Vårby vårdcentral	Ja	SLSO	Ja	SLSO	Ja
Söder	Nacka	B-M:s Fotvård	Ja	Privat	Ja	Privat	Ja
Söder	Nacka	Boo vårdcentral	Ja	SLSO	Nej		
Söder	Nacka	Evas Medicinska Fotvård	Nej		Ja	Privat	Ja
Söder	Nacka	Isas fotvård	Ja	Privat	Ja	Privat	Ja
Söder	Nacka	Jakobs medicinska Fotvårdsklinik	Ja	Privat	Ja	Privat	Ja
Söder	Nacka	Miriam Medicinsk Fotvård	Ja	Privat	Ja	Privat	Ja
Söder	Nacka	Nacka närsjukhus Proxima AB fotsjukvård	Nej		Ja	Privat	Ja



Länsdel	Kommun/ stadsdel	Mottagning	2007- 12-31	Driftform	2008- 10-31	Driftform	Auktoriserad
Söder	Nacka	Älta Primärvård AB fotsjukvård	Nej		Ja	Privat	Ja
Söder	Nynäshamn	Andras Fötter Anita	Nej		Ja	Privat	Ja
Söder	Nynäshamn	Fotsjukvård Ylva Enander	Ja	Privat	Nej		
Söder	Nynäshamn	Medicinsk fotvård, Nynäs VårdCentral	Nej		Ja	Privat	Ja
Söder	Nynäshamn	Nynäshamns vårdcentral	Ja	SLSO	Nej		
Söder	Södertälje	Luna vårdcentralo	Ja	SNS	Ja	SNS	Ja
Söder	Södertälje	Tallhöjdens vårdcentral	Ja	SNS	Ja	SNS	Ja
Söder	Södertälje	Tveta Hälsocentral	Ja	Privat	Ja	Privat	Ja
Söder	Tyresö	Fotsjukvården Bollmora vårdcentral	Ja	SLSO	Ja	SLSO	Ja
Söder	Tyresö	Tyresöhälsan	Nej		Ja	Privat	Ja
Söder	Värmdö	Gustavsbergs vårdcentral	Ja	SLSO	Ja	SLSO	Ja

Tabell 15.5: 2 Besök på fotsjukvårdsmottagningar 2008

Länsdel	Kommun/stadsdel	Mottagningsbesök	Hembesök
Norr	Danderyd	78	
	Järfälla	3 113	48
	Lidingö	1 160	4
	Sigtuna	1 020	
	Sollentuna	2 061	23
	Solna	1 617	2
	Sundbyberg	2 311	36
	Täby	1 857	137
	Upplands Väsby	1 075	5
	Upplands-Bro	664	10
	Vallentuna	791	12
	Vaxholm	239	9
	Österåker	1 561	56
Totalt Norr		17 547	342
Sthlm/Ekerö	Bromma	4 241	407
	Enskede-Årsta-Vantör	1 483	4
	Farsta	283	14
	Hägersten-Liljeholmen	4 360	132
	Hässelby-Vällingby	2 132	24
	Kungsholmen	2 872	138
	Norrmalm	1 326	98
	Rinkeby-Kista	849	40
	Skärholmen	1 811	77
	Södermalm	3 264	45
	Älvsjö	1 168	93
	Östermalm	818	16
	Ekerö	1 141	14
Totalt Sthlm/Ekerö		25 748	1 102
Söder	Botkyrka	3 997	105
	Haninge	2 469	15
	Huddinge	4 522	28
	Nacka	4 688	376
	Nynäshamn	876	19
	Södertälje	2 565	13
	Tyresö	1 259	6
	Värmdö	1 858	1
Totalt Söder		22 234	563
Totalt		65 529	2 007
<i>Länsgenomsnitt</i>		<i>3 023</i>	

15.6. Logopedi

Tabell 15.6: 1 Utbud av logopedi per kommun/stadsdel

Länsdel	Kommun Stadsdel	Mottagning	2007- 12-31	Drift- form	2008- 12-31	Drift- form	Aukt	Målgrupp*	Omfatt
Norr	Danderyd	DS Talklinik	Ja	Privat	Ja	Privat	Nej		12,25
Norr	Lidingö	Rokvox AB	Ja	Privat	Ja	Privat	Ja	St,R,S,N,D,A	2,00
Norr	Solna	Lundgrens logopedmottagning	Ja	Privat	Ja	Privat	Ja	R,S,N	1,00
Norr	Täby	Pita-pita logopedpraktik	Ja	Privat	Ja	Privat	Ja	St	1,00
Norr	Täby	Åslög Rosén, Röstkonsult, Täby Logopedpraktik	Ja	Privat	Ja	Privat	Ja	R,S,N	0,75
Norr	Österåker	Annika Floods logopedmottagning	Ja	Privat	Ja	Privat	Ja	St,R,	0,25
Norr	Österåker	Eva-Louise Eliasson (Prologos)	Ja	Privat	Ja	Privat	Ja	St,N	1,00
Sthm/Ekerö	Bromma	Logopedbyrån Dynamica AB	Nej	Privat	Ja	Privat	Ja	St,R,D	2,00
Sthm/Ekerö	Bromma	KASUS AB	Ja	Privat	Ja	Privat	Ja	D	2,00
Sthm/Ekerö	Bromma	Resursteamet i Stockholm HB	Nej	Privat	Ja	Privat	Ja	N	0,50
Sthm/Ekerö	Ekerö	Logopedbyrån Dynamica AB	Nej	Privat	Ja	Privat	Ja	St	0,75
Sthm/Ekerö	Enskede-Årsta- Vantör	Susanne Axner, leg logoped	Ja	Privat	Ja	Privat	Ja	R,N,A	0,50
Sthm/Ekerö	Hägersten- Liljeholmen	Camilla Romedahl Röstlogoped	Nej	Privat	Ja	Privat	Ja	R	0,80
Sthm/Ekerö	Hägersten- Liljeholmen	Marjatta Aarnio m f:a Logopedica	Ja	Privat	Ja	Privat	Ja	A	1,00
Sthm/Ekerö	Hägersten- Liljeholmen	Resursteamet i Stockholm HB	Nej	Privat	Ja	Privat	Ja	N	0,50
Sthm/Ekerö	Kungsholemn	ABC Logopedtjänst	Nej	Privat	Ja	Privat	Ja	A	1,00
Sthm/Ekerö	Kungsholmen	L & S Logopedi	Ja	Privat	Ja	Privat	Ja	A	0,50
Sthm/Ekerö	Kungsholmen	ABC Logopedtjänst AB	Nej	Privat	Ja	Privat	Ja	St	3,00
Sthm/Ekerö	Kungsholmen	SLSO/Logopedmottagningen Stadshagen	Ja	SLSO	Ja	SLSO	Ja	St,R,S,N,D,A	13,00
Sthm/Ekerö	Kungsholmen	Logoped Anna Zällh	Ja	Privat	Ja	Privat	Ja	D	1,00
Sthm/Ekerö	Kungsholmen	Logopederna Sverige AB	Ja	Privat	Ja	Privat	Ja	D	4,00
Sthm/Ekerö	Norrmalm	Stammingslogopeden PR	Nej	Privat	Ja	Privat	Ja	S	0,25
Sthm/Ekerö	Norrmalm	Leg.logoped Gerita Hedgårdh	Ja	Privat	Ja	Privat	Ja	R	1,00
Sthm/Ekerö	Norrmalm	M.J. Logoped	Ja	Privat	Ja	Privat	Ja	R,N,A	1,00
Sthm/Ekerö	Norrmalm	Danderyds sjukhus AB	Ja	Privat	Ja	Privat	Nej	St,R,S,N,D,A	6,50
Sthm/Ekerö	Skarpnäck	Logopedbyrån Dynamica AB	Nej	Privat	Ja	Privat	Ja	St,A	3,00
Sthm/Ekerö	Skärholmen	SLSO/Skärholmens Logopedmottagning	Ja	SLSO	Ja	SLSO	Ja	St,A	2,00
Sthm/Ekerö	Skärholmen	reAgera klinikerna AB	Nej	Privat	Ja	Privat	Ja	St,R,N,A	2,00
Sthm/Ekerö	Södermalm	Isotes kommunikation	Ja	Privat	Ja	Privat	Ja	S,D,A	1,00
Sthm/Ekerö	Södermalm	Logoped Anette Staberg	Ja	Privat	Ja	Privat	Ja	St,S	0,85
Sthm/Ekerö	Södermalm	Synaps Logopedi	Ja	Privat	Ja	Privat	Ja	St	0,75
Sthm/Ekerö	Södermalm	SLSO/Logopedmottagningen Rosenlund	Ja	SLSO	Ja	SLSO	Ja	St,R,S,N,D,A	13,00
Sthm/Ekerö	Södermalm	Firma Helena Olsson	Ja	Privat	Ja	Privat	Ja	R	0,50
Sthm/Ekerö	Södermalm	Logopedpraktik Anna Stenlund Tyrén	Ja	Privat	Ja	Privat	Ja	St,R,N,A	1,00

Länsdel	Kommun Stadsdel	Mottagning	2007- 12-31	Drift- form	2008- 12-31	Drift- form	Aukt	Målgrupp*	Omfatt
Sthm/Ekerö	Södermalm	Logopedkliniken Anna Åborg	Ja	Privat	Ja	Privat	Ja	St,D	1,00
Sthm/Ekerö	Södermalm	Djembe HB	Ja	Privat	Ja	Privat	Ja	St,R,S,D,A	1,00
Sthm/Ekerö	Södermalm	Logopedpraktik på Södermalm	Ja	Privat	Ja	Privat	Ja	St,R,S,N	0,75
Sthm/Ekerö	Södermalm	Språk och Kommunikation (SPOK)	Ja	Privat	Ja	Privat	Ja	St,D	0,50
Sthm/Ekerö	Älvsjö	Älvsjö logopedpraktik HB	Ja	Privat	Ja	Privat	Ja	St	0,75
Sthm/Ekerö	Östermalm	Stockholms Röstmottagning	Ja	Privat	Ja	Privat	Ja	R	1,00
Sthm/Ekerö	Östermalm	Logoped Birgitta Lundh Johansson	Ja	Privat	Ja	Privat	Ja	St,R,S	1,00
Sthm/Ekerö	Östermalm	Logoped Marie-Louise Schück Gärdets logopedmottagning för Barn	Nej	Privat	Ja	Privat	Ja	D	0,20
Sthm/Ekerö	Östermalm	Logopedbyrån Dynamica AB	Ja	Privat	Ja	Privat	Ja	St,D	1,00
Söder	Botkyrka	Röstkonsulten Carina Engström AB	Nej	Privat	Ja	Privat	Ja	St	1,00
Söder	Haninge	Logopedbyrån Dynamica AB	Nej	Privat	Ja	Privat	Ja	St,R,S,N,D,A	3,00
Söder	Haninge	SLSO/Handengeriatriken	Nej	SLSO	Ja	SLSO	Ja	N	0,40
Söder	Huddinge	Palé uttalskonsult	Ja	Privat	Ja	Privat	Ja	N	0,50
Söder	Huddinge	Rem tene HB	Ja	Privat	Ja	Privat	Ja	St,D,A	1,80
Söder	Nacka	SLSO/Rehabcentrum Nacka	Ja	SLSO	Ja	SLSO	Ja	R,N	0,50
Söder	Nacka	Logopedpraktik Nacka	Ja	Privat	Ja	Privat	Ja	St,S	1,00
Söder	Nacka	Inggerd Kvist Berggren Logopedpraktik	Ja	Privat	Ja	Privat	Ja	St,N,D	1,00
Söder	Södertälje	SNS/Geriatriska kliniken	Nej	SNS	Ja	SNS	Ja	N	0,50
Söder	Södertälje	SNS/Barnmedicinska enheten, Sjukvården	Ja	SNS	Ja	SNS	Ja	St,R,S,D,A	4,00
Söder	Tyresö	Röstkonsulten Carina Engström AB	Ja	Privat	Ja	Privat	Ja	St,R,S,N,D,A	3,25
Söder	Värmdö	Logoped Anette Larsson	Ja	Privat	Ja	Privat	Ja	St	1,00
Söder	Värmdö	Logopedpraktik PÅ tal	Ja	Privat	Ja	Privat	Ja	St	0,85

* Tjänst:

St - Språk/tal

R - Röst

S - Stammning

N - Neuro

D - Dyslexi

A - ADHD

15.7. Läkarinsatser i särskilt boende

Tabell 15.7: 1 Utbudet av auktoriserade vårdgivare avseende läkarinsatser i särskilt boende.

Länsdel	Kommun/stadsdel	Vårdgivare	Tidigare avtal med SLL om läk i SÄBO	Driftform	Ansökt specifikt boende
Norr	Danderyd	SLSO/Danderydsgeriatrik	Ja	SLSO	Nej
Norr	Järfälla	Linden Omsorg AB	Nej	Privat	Nej
Norr		SLSO/Jakobsbergsgeriatrik	Ja	SLSO	Ja
Norr	Sollentuna	Edsbergs VC/Praktikertjänst AB	Ja	Privat	Ja
Norr		Löwet Närvård AB	Nej	Privat	Nej
Norr		SLSO/Rotebro VC	Ja	SLSO	Ja
Norr	Täby	Röda Korsets Sjukhus	Ja	Privat	Nej
Norr		SLSO/Danderydsgeriatrik	Ja	SLSO	Nej
Norr		Trygg hälsa i Sverige AB	Ja	Privat	Nej
Norr	Upplands Väsby	Gästhemmet Edsby Slott AB	Nej	Privat	Ja
Norr		Linden Omsorg AB	Nej	Privat	Nej
Norr	Upplands-Bro	Familjeläkarna i Saltsjöbaden, geriatrik- och SÄBO-gruppen	Nej	Privat	Nej
Norr	Vaxholm	SLSO/Danderydsgeriatrik	Ja	SLSO	Nej
Norr	Österåker	SLSO/Danderydsgeriatrik	Ja	SLSO	Nej
Sthlm/Ekerö	Bromma	Legevisitten AB	Ja	Privat	Nej
Sthlm/Ekerö		Räcksta-Vällingby Närvårdsmot/PTJ AB	Ja	Privat	Nej
Sthlm/Ekerö	Ekerö	Stenhamra Hälsocentral/Praktikertjänst AB	Ja	Privat	Ja
Sthlm/Ekerö		Tapströms Hälsocentral/Praktikertjänst AB	Ja	Privat	Ja
Sthlm/Ekerö	Enskede-Årsta-Vantör	Carema Sjukvård AB	Ja	Privat	Nej
Sthlm/Ekerö		Föreningen Hem för finländska äldre	Ja	Privat	Ja
Sthlm/Ekerö		KvaLita Årsta VC AB	Ja	Privat	Ja
Sthlm/Ekerö		SLSO/ASIH Långbro Park	Ja	SLSO	Nej
Sthlm/Ekerö		Stureby VC/ Praktikertjänst AB	Ja	Privat	Ja
Sthlm/Ekerö	Farsta	Carema Sjukvård AB	Ja	Privat	Nej
Sthlm/Ekerö		Familjeläkarna i Saltsjöbaden, geriatrik- och SÄBO-gruppen	Nej	Privat	Nej
Sthlm/Ekerö		Stiftelsen Stora Sköndal	Ja	Privat	Nej
Sthlm/Ekerö	Hägersten-Liljeholmen	SLSO/ASIH Långbro Park	Ja	SLSO	Nej
Sthlm/Ekerö		SLSO/Axelsbergs vc	Ja	SLSO	Ja
Sthlm/Ekerö		SLSO/Gröndals VC	Ja	SLSO	Ja
Sthlm/Ekerö		SLSO/Liljeholmens vc	Ja	SLSO	Ja
Sthlm/Ekerö		Örby Gerokonsult	Nej	Privat	Nej
Sthlm/Ekerö	Hässelby-Vällingby	SLSO/Hässelby VC	Nej	SLSO	Ja
Sthlm/Ekerö		Trygg hälsa i Sverige AB	Ja	Privat	Nej

Länsdel	Kommun/stadsdel	Vårdgivare	Tidigare avtal med SLL om läk i SÄBO	Driftform	Ansökt specifikt boende
Sthlm/Ekerö	Kungsholmen	Curera Sjukvård AB	Ja	Privat	Nej
Sthlm/Ekerö		SLSO/Stockholmsgeriatriken	Ja	SLSO	Nej
Sthlm/Ekerö		Stiftelsen Stockholms sjukhem	Ja	Privat	Ja
Sthlm/Ekerö	Norrmalm	Curera Sjukvård AB	Ja	Privat	Nej
Sthlm/Ekerö		SLSO/Stockholmsgeriatriken	Ja	SLSO	Nej
Sthlm/Ekerö		Trygg hälsa i Sverige AB	Ja	Privat	Nej
Sthlm/Ekerö	Rinkeby-Kista	SLSO/Kista VC	Ja	SLSO	Ja
Sthlm/Ekerö		SLSO/Rinkeby VC	Ja	SLSO	Ja
Sthlm/Ekerö	Skarpnäck	Curera Sjukvård AB	Ja	Privat	Nej
Sthlm/Ekerö		Din Vårdcentral Bagarmossen AB	Ja	Privat	Ja
Sthlm/Ekerö		Familjeläkarna i Saltsjöbaden, geriatrisk- och SÄBO-gruppen	Nej	Privat	Nej
Sthlm/Ekerö		KvaLita Högdalens VC AB	Ja	Privat	Ja
Sthlm/Ekerö		Röda Korsets Sjukhus	Ja	Privat	Nej
Sthlm/Ekerö	Skärholmen	SLSO/ASIH Långbro Park	Ja	SLSO	Nej
Sthlm/Ekerö		SLSO/Sätra vc	Ja	SLSO	Ja
Sthlm/Ekerö	Spånga-Tensta	Legevisitten AB	Ja	Privat	Nej
Sthlm/Ekerö		SLSO/Spånga vc	Ja	SLSO	Ja
Sthlm/Ekerö	Södermalm	Curera Sjukvård AB	Ja	Privat	Nej
Sthlm/Ekerö		Ersta Diakonisällskap	Ja	Privat	Ja
Sthlm/Ekerö		Trygg hälsa i Sverige AB	Ja	Privat	Nej
Sthlm/Ekerö		Örby Gerokonsult	Nej	Privat	Nej
Sthlm/Ekerö	Älvsjö	SLSO/ASIH Långbro Park	Ja	SLSO	Nej
Sthlm/Ekerö		SLSO/Älvsjö VC	Ja	SLSO	Ja
Sthlm/Ekerö	Östermalm	Röda Korsets Sjukhus	Ja	Privat	Nej
Sthlm/Ekerö		SLSO/Stockholmsgeriatriken	Ja	SLSO	Nej
Söder	Botkyrka	SLSO/ASIH Långbro Park	Ja	SLSO	Nej
Söder		Örby Gerokonsult	Nej	Privat	Nej
Söder	Haninge	Legevisitten AB	Ja	Privat	Nej
Söder	Huddinge	SLSO/ASIH Långbro Park	Ja	SLSO	Nej
Söder		Örby Gerokonsult	Nej	Privat	Nej
Söder	Nacka	Familjeläkarna i Saltsjöbaden, geriatrisk- och SÄBO-gruppen	Nej	Privat	Nej
Söder		SLSO/Boo vc	Ja	SLSO	Ja
Söder		SLSO/Gustavsbergs VC	Ja	SLSO	Nej
Söder		Trygg hälsa i Sverige AB	Ja	Privat	Nej
Söder		Örby Gerokonsult	Nej	Privat	Nej
Söder	Nykvarn	Sjukvården SNS, Geriatriska Kliniken	Ja	SLSO	Nej
Söder	Salem	Sjukvården SNS, Geriatriska Kliniken	Ja	SLSO	Nej
Söder		Örby Gerokonsult	Nej	Privat	Nej
Söder	Södertälje	Legevisitten AB	Ja	Privat	Nej

Länsdel	Kommun/stadsdel	Vårdgivare	Tidigare avtal med SLL om läk i SÄBO	Driftform	Ansökt specifikt boende
Söder	Tyresö	SLSO/Trollbäckens VC	Ja	SLSO	Ja
Söder		Tyresöhälsan Husläkare AB	Ja	Privat	Ja
Söder	Värdö	SLSO/Gustavsbergs VC	Ja	SLSO	Nej